ULTIMA CON LE BORSE

Anno 93 - Numero 86

L. 40 (sped. in abb. post.) - Abb. Italia (c.c.p. 2/1360): anno L. 10.000, sem. 5200, trim. 2750. - Estero (tariffe post. rid.): anno L. 16.200, semestre 8300, trim. 4000.

Redazione, Amministrazione, Tipografia: Torino, via Roma 80, tel. 40-943 (15 linee)

STAMPA SERA

ULTIMA CON LE BORSE

Martedì 11 - Mercol. 12 Aprile 1961

Inserzioni: PUBBLICITA' STAMPA s.p.c. Torino, via Roma 80, tel. 40-943 (15 linee) Milano, via Borgogna 2, telefono 790-131 Roma, largo N. Spinelli 5, telefono 865-477

Il giornale si riserva, in ogni caso il diritto di rifiutare qualsiasi inserzione

Pubblicità: Avvisi Comm. L. 200 ogni mm alterna-colonna (fin. 400) posiz. e date prestab. aum. 50 % - Finanz. Legali L. 300 (fin. 450) il mm - Necrologi L. 200 (fin. 300) per parola (partecipaz. L. 200, (fin. 450) - Echi Cronaca L. 400 (fin. 1200) la linea - Economic.: vedi rubriche - Estero aumento tariffa 25 %. Copie arretrate: prezzo doppio — Vendita presso ed lunedì (spediz. aerea per i Paesi contrass. con asterisco): Argentina pes. 12; Austria sc. 3; Belgio fr. 5; *Canada cents 35; *Congo fr. 10; *Danimarca kr. 0,90; *Egitto pias. 5; *Eritrea cents 35; *Finlandia mk. 35; Francia n. fr. 0,40; Germania d. m. 0,35; *Grecia dr. 3,5; *Inghilterra d. 0; *Iran ris. 16; Jugoslavia din. 30; *Libano p. l. 30; *Libia pia 3; *Malta d. 0; *Norvegia kr. 0,80; *Olanda cents 40; *Portogallo esc. 4; *Somalia sc. 1; *Spagna pias. 5; *Sud Africa sh. 1,4; *Svezia kr. 0,70; Svizzera fr. 0,35; *Tunisia mill. 40; *Turchia l. t. 1,50; *U.S.A. cents 25

EICHMANN sotto le implacabili accuse

Il P.M. smantella con fredda logica le eccezioni sollevate dall'avv. Servatius

L'uomo, che secondo un piano diabolico fece sterminare sei milioni di ebrei, è comparso in aula con l'aspetto di un dimesso burocrate - "Voi siete Adolf Eichmann, figlio di Adolf Karl Eichmann?„ «Sì» - "Avete ben compreso i crimini di cui siete imputato?„ «Sì, certamente» - Il suo difensore ha sollevato eccezioni sostenendo che la Corte israeliana è illegale e che soltanto la Germania dovrebbe giudicare il criminale nazista

L'udienza di stamane

Nostro servizio particolare

Gerusalemme, martedì sera.

Gerusalemme ore otto. E' iniziato il processo per la storia.

Adolf Eichmann, l'ex-luogotenente delle SS colpevole di aver sterminato — secondo il piano da lui predisposto con agghiacciante meticolosità — sei milioni di ebrei, si trova al banco dell'accusato nel tribunale di Israele.

L'ingresso in aula

Alle ore otto esatte è stato introdotto nella cabina delle pareti di vetro a prova di proiettile allestita nella sala della «Casa del Popolo» dove ha sede la Corte israeliana. Sono nell'aula cinquecento giornalisti di ogni Paese e quaranta «osservatori ufficiali»; prima di essere ammessi sono stati sottoposti ad un rigorosissimo controllo e ad un'accurata perquisizione. Fuori del tribunale montano la guardia duecento soldati.

Quasi contemporaneamente all'imputato entra la Corte costituita dal presidente Moshe Landau, dai giudici Benjamin Halevy e Tishak Rasch e dal Procuratore Generale Gideon Hausner.

Gli occhi di tutti i giornalisti sono fissi su Eichmann. E' un uomo sulla cinquantina, di aspetto relativamente giovanile (ha 55 anni). Veste un abito grigio scuro con camicia bianca, cravatta a righe. Dal taschino spunta un fazzoletto. Infarca vistosi occhiali con montatura nera. Indumenti ed occhiali gli sono stati forniti, come tutti gli oggetti di cui si serve nel periodo della detenzione, dal governo israeliano. Appena entrato in cabina, si alza e si inchina in cenno. Alle sue spalle sono ritti sull'attenti due soldati.

Trascorre un minuto che sembra lunghissimo. Poi gli altoparlanti dell'aula diffondono una voce fredda e distaccata, è la voce del presidente della Corte, Moshe Landau.

«L'imputato Adolf Eichmann si alzi».

L'imputato obbedisce con un gesto un po' impacciato, volge lo sguardo verso i suoi tre difensori tra cui troneggia con la sua mole massiccia ed i capelli bianchi l'avvocato Servatius (ch. ieri sera ha avuto con lui un ultimo colloquio), abbozza un cenno con il capo. Intanto il presidente della Corte soggiunge:

«Siete voi, Adolf Eichmann, figlio di Carin Adolf Eichmann?».

«Sì». Risponde Eichmann con un filo di voce.

«Siete rappresentato dall'avvocato Robert Servatius?».

«Sì».

«Vi sarà letto l'atto d'accusa in ebraico, poi vi sarà tradotto in tedesco. Per adesso potete togliervi in cuffia l'auricolare».

«Ragioniere del genocidio»

Lo stesso presidente Landau ha iniziato la lettura del lungo capo d'imputazione — ben ventisette pagine — in cui sono descritte con un linguaggio assolutamente freddo e perciò ancor più implacabile, le nefandezze di cui Eichmann si è reso colpevole per la «soluzione definitiva del problema ebraico», basata sulle direttive impartitegli da Himmler.

Mentre prosegue la lettura del documento, Eichmann mantiene un contegno apparentemente calmo. Di tanto in tanto però movimenti quasi impercettibili della labbra manifestano la sua emozione. Finalmente sfiora la cuffia egli non può udire il testo delle imputazioni (che del resto conosce ampiamente). Va notato che sebbene il documento di un intero popolo secondo le diaboliche [illegible] sia scritto in yiddish, egli potrebbe comprenderlo perfettamente poiché negli anni in cui preparò al suo arrendo completo, egli giunse al punto di studiare ed apprendere perfettamente la lingua ebraica.

Il suo aspetto composto, la sua figura falsa, gli stessi occhiali, gli conferiscono l'aspetto di un ragioniere: il «ragioniere del genocidio». E' certo impossibile immaginare quale folla di pensieri prema nella sua mente in questo momento supremo.

Quest'uomo che nella vita comune non aveva manifestato alcuna particolare qualità, questo ex-viaggiatore di commercio voltosi alla politica per tentare una carriera che altrimenti gli era stato impossibile raggiungere, come ha potuto compiere gli orrori per cui ora viene giudicato? Sotto l'aspetto del ragioniere, si nasconde indubitabilmente un mostro.

Eichmann ha continuato a fissare il presidente Landau ed i giudici Benjamin Halevy e Tishak Rasch durante tutta la lettura del capo d'imputazione. Di tanto in tanto si muoveva le labbra.

I capi d'imputazione

Il presidente ha sottolineato con lievi pause i nomi delle località dove venne consumato l'eccidio dei milioni di ebrei: Auschwitz, Buchenwald, Mauthausen. Paese per paese lo stesso presidente ha elencato tutte le località dove avvennero i massacri nazisti, Germania, Austria, Italia, Bulgaria, Belgio, Unione Sovietica, Lituania, Lettonia, Estonia, Polonia, Danimarca, Olanda, Ungheria, Jugoslavia, Grecia, Lussemburgo, Principato di Monaco, Norvegia, Cecoslovacchia, Francia e Romania. E' stata rammentata la strage di Lidice, in Cecoslovacchia, in cui vennero soppressi decine di bambini.

Riassumendo, Adolf Eichmann è accusato: 1) di aver causato direttamente lo sterminio di milioni di ebrei sia mediante un trattamento inumano sia imponendo una omicida disciplina nei campi di concentramento; 2) di aver, insieme ad altri, nel periodo tra il '39 e il '45 creato le condizioni nei campi di lavoro forzato, nei ghetti, nei campi di transito, perché milioni di ebrei morissero; 3) di aver fatto sì che i detenuti nei campi morissero in seguito a fatiche inumane o a sistemi terroristici e a torture e di aver causato con questi sistemi gravi danni fisici e mentali anche ai sopravvissuti; 4) di aver concepito ed attuato insieme ad altri nel '42 misure per la sterilizzazione e quindi la fine delle comunità israelitiche;

5) di crimini contro l'umanità permettendo la deportazione di milioni di persone solo in quanto di una «razza» diversa; 6) di aver perseguitato gli ebrei solo per le loro convinzioni politiche, la loro credenza religiosa e l'appartenenza alla «razza»; 7) di aver privato intere popolazioni ebraiche di tutti i loro averi; 8) di aver deportato ebrei residenti nei paesi occupati; 9) di aver deportato in particolare tra il '40 e il '42 mezzo milione di polacchi togliendo loro le terre e le case allo scopo di inviarvi famiglie tedesche;

10) di aver deportato nel '41, 14 mila cittadini sloveni nella Serbia con metodi inumani e terroristici; 11) di essersi reso responsabile dell'uccisione di bambini a Lidice; 12) di essersi servito di missioni diplomatiche tedesche nei paesi occupati o «amici» per attuare la «soluzione finale»; 13) di aver appartenuto alle «SS»; 14) di aver fatto parte della «Gestapo»; 15) di aver fatto parte del «Sicherheitsdienst».

Dei quindici capi di accusa, dodici comportano la pena di morte ai sensi della nuova legge israeliana.

Il Presidente ha domandato al termine della lettura: «Avete ben compreso i crimini di cui siete imputato?».

«Sì, certamente».

Quindi l'avvocato difensore Robert Servatius, — come previsto — ha chiesto di sollevare alcune eccezioni. In primo luogo ha contestato l'autorità del tribunale israeliano che giudica l'ex colonnello delle SS, asserendo che «uno dei giudici, i componenti la sua famiglia, possono essere interessati a fatti riguardanti il capo d'imputazione».

Parla l'avv. Servatius

Il legale non ha identificato il magistrato (tutti i giudici sono ebrei di origine tedesca perseguitati dal nazismo), ma evidentemente ha voluto riferirsi al giudice Benyamin Halevy che ebbe a definire Eichmann «il diavolo» durante il processo Kastner del 1955 in Ungheria.

Il legale, partendo da questa premessa ha sostenuto che potrebbe esservi pregiudizio nella mente dei giudici o in uno di essi, «il che è sufficiente per escluderlo dal giudicare questo processo».

Servatius ha inoltre sollevato obiezioni per la presenza della televisione e ha invitato la Corte a considerare l'influenza della stampa mondiale che, a suo dire, «ha già condannato l'imputato senza nemmeno averlo ascoltato».

Proseguendo l'avv. Servatius ha sostenuto che «l'imputato è stato catturato con la forza e quindi in modo illegale».

Questa affermazione provoca ironici risolini in tribuna stampa. Qualcuno rileva che, secondo Servatius, sarebbe «legale» solo un arresto avvenuto con la preventiva approvazione dello stesso criminale interessato.

Ma Servatius non si arresta a questo punto. Egli continua rilevando che la legge in base alla quale viene processato Eichmann, riguardante la punizione dei nazisti, ebbe un valore retroattivo essendo stata promulgata solo nel 1950.

«Così facendo — egli continua tra i mormorii — il giudice basandosi su di un principio di vendetta e l'idea della vendetta è certamente aliena dallo Stato d'Israele».

«Se una espiazione morale deve essere fatta questa spetta allo Stato tedesco. Eichmann viene considerato responsabile di azioni alle quali, senza sua colpa, è stato trascinato dallo Stato. Tanto è vero che la repubblica di Bonn ha concesso riparazioni ad Israele a causa della responsabilità che sentiva per quello che era accaduto in conseguenza delle azioni dello Stato tedesco».

Alle 13,15 la Corte si ritira in camera di Consiglio per decidere sull'incidente sollevato dall'avv. Servatius. Poi rientra dopo pochi minuti. Il Presidente invita Servatius a continuare nella esposizione del suo incidente ed annuncia che il Procuratore Generale replicherà globalmente alle eccezioni.

Servatius continua. Le sue argomentazioni si fondano principalmente su due punti: che il tribunale speciale israeliano manca di competenza e che la legge in base alla quale Eichmann viene processato non sarebbe valida in quanto approvata dopo che i crimini attribuiti all'imputato vennero commessi.

Dichiarazione del criminale

Servatius dopo aver affermato che la legge e il tribunale competente a giudicare Eichmann esistono in Germania, ha soggiunto che il reato dell'accusato dall'Argentina è stato compiuto direttamente per ordine dello Stato israeliano ed ha citato i nomi di due dipendenti delle ambasciate israeliane a cioè: Yehudi Shimony (capo delle operazioni della «Bi Ai» all'epoca in cui Eichmann venne portato ad Israele da Buenos Aires) e Eru Tokar (che sarebbe stato il pilota dell'aereo).

Esaurite le eccezioni l'avvocato ha rammentato che Eichmann ha firmato una dichiarazione in cui dice di accettare di essere giudicato da questo tribunale. La dichiarazione tra l'altro afferma: «Ho visto l'inutilità di cercare di scappare ancora. Dichiaro quindi qui, di essere pronto a recarmi ad Israele per essere giudicato da una Corte di Giustizia. E' chiaro ed inteso che mi sarà data assistenza legale e cercherò di scrivere i fatti dei miei ultimi anni al servizio pubblico in Germania senza nessun abbellimento affinché le future generazioni abbiano un quadro esatto. Questa dichiarazione faccio di mia volontà ed per promessa né minaccia. Desidero essere in pace con me stesso. Dato che non posso ricordare tutti i particolari e dato che ho la impressione di confondere i fatti, richiedo che mi siano messi a disposizione i documenti e le dichiarazioni giurate perché mi aiutino nella ricerca della verità».

Servatius ha sostenuto che questa dichiarazione è stata estorta ad Eichmann con la forza: «Mi riservo il diritto di addurre prove che questa dichiarazione è stata firmata sotto coercizione e di conseguenza non può essere ritenuta valida».

Servatius ha poi trattato delle «difficoltà» che Eichmann incontrerebbe per difendersi: «Non ha i mezzi necessari per pagare le spese dei testimoni, che d'altro canto sono spaventati al pensiero che potrebbero essere arrestati se venissero in Israele per deporre».

Il legale ha poi concluso con una frase che non ha mancato di destare in aula un senso di indignata irritazione: «Adolf Eichmann immune da responsabilità penale, viene oggi processato perché fu coinvolto in attività dello Stato nazista. Ebbene, ripeto che è lo Stato tedesco che dovrebbe essere tenuto responsabile delle sue azioni durante il periodo nazista».

Scelte in tedesco, le eccezioni della difesa venivano man mano tradotte in ebraico dall'interprete ufficiale, ma spesso il giudice Halevy lo interrompeva per precisare meglio il significato di qualche parola. E' del resto noto che i tre giudici, di origine tedesca, conoscono benissimo la lingua dell'imputato e del suo difensore.

Mentre il suo legale parlava, Adolf Eichmann ascoltava con molta attenzione e spesso muoveva il capo in segno di assenso.

Il procuratore generale Gideon Hausner si è alzato quindi per replicare alle argomentazioni del difensore.

La replica del P. M.

Egli ha citato in primo luogo le risoluzioni del consiglio della Nazioni Unite quando l'Argentina presentò la sua protesta contro Israele l'hanno scorso per la cattura di Eichmann. Il rappresentante ha pubblica accusa ha ricordato che il Consiglio di Sicurezza si pronunciò sulla legittimità del procedimento a carico di Eichmann da parte del tribunale speciale israeliano.

Riferendosi poi alla dichiarazione di Servatius secondo cui si dovrebbe concedere la estradizione di Eichmann, perché venga processato in Germania, Hausner ha negato che finora una simile richiesta di giudicare l'Eichmann sia stata inoltrata da Bonn. Ha affermato che nessuno, ha chiesto il diritto di processare Eichmann, tranne lo Stato d'Israele.

Dopo aver esortato la Corte a giudicare l'imputato cercando di far tacere l'orrore spontaneo per i suoi delitti e attenendosi alle pure prove materiali, il Pubblico Ministero ha ribadito che è perfettamente giusto che il popolo ebraico, ora costituitosi in nazione, «giudichi mediante un suo Tribunale chi ha perseguitato la Nazione ebraica, commettendo crimini contro il popolo ebreo e contro l'intera umanità».

Gideon Hausner, parla con un tono di voce calmo, tenendo le mani dietro la schiena, come un professore:

«Servatius — egli dice — sostiene che i nostri giudici non sono competenti a giudicare l'imputato, ma invece di rispondere a questa argomentazione preferisco citare il professore A. Goodhart, dell'Università di Oxford il quale nella «Rivista giuridica» dell'aprile 1961 ha giustificato il processo di Norimberga. Goodhart ha dimostrato che se dei giudici non potessero processare i nemici del loro Paese, allora nessuna spia potrebbe più essere tradotta davanti a un tribunale.

«Nessuno può insistere nell'affermare che i giudici di questo processo debbono essere di un Paese neutrale. E' sufficiente che essi dimostrino di possedere al massimo grado il senso dell'imparzialità. Anche i giudici che portano nel loro cuore le vittime dei crimini commessi dai nazisti possono condurre un processo improntato ad uno spirito di assoluta equanimità. Noi dobbiamo congratularci per il fatto che oggi Israele ha i mezzi per giudicare l'uomo che ha commesso gravissi crimini contro la nazione ebraica.

«Adolf Eichmann è stato accusato in base ad una legge israeliana datata di tutti i crimini delle più assolute validità. Risponderà più tardi alle obbiezioni della Difesa in proposito. Per il momento preferisco dire qualcosa circa l'opportunità offerta all'accusato di difendersi. Ciò è dimostrato dal fatto che questo tribunale ha davanti a sé l'avvocato scelto personalmente dall'imputato. Non dubito che questa Corte rispetterà tutte le garanzie che debbono essere concesse ad un accusato per la propria difesa».

Trattando poi della eccezione relativa al rapimento di Eichmann dall'Argentina, Hausner ha detto: «Appare irrilevante come l'imputato sia stato portato in Israele ed è quindi del tutto irrilevante la lettura che Servatius dice essere stata estorta. Mi permetta l'illustre collega della difesa di meravigliarmi quando egli sostiene che la lettera non vale nulla se si tratta di giudicare Eichmann, mentre egli stesso su di essa fondò la sua richiesta per ottenere dallo stato di Israele i 50 mila dollari concessigli come anticipo e per le spese di difesa».

Efficace ironia

Quanto alle difficoltà che l'imputato incontra, secondo la difesa, per difendere la propria causa, il procuratore generale ha detto: «Mi rendo perfettamente conto che sia difficile difendere Eichmann. Io stesso comunque raccomando alla Corte di tener conto soltanto delle prove certe e di accogliere, in luogo delle deposizioni orali, eventuali deposizioni scritte o dettate da coloro che secondo Servatius temono l'arresto se venissero in Israele". Se la difesa ha gente che vuol venire a testimoniare la faccia venire ed io non frapporrò nessuno degli ostacoli che Servatius mostra di temere. Comunque accetterò come deposizioni anche documenti scritti pur se così facendo non potrò sollevare contestazioni a chi tali documenti ha scritto o dettato».

A questo punto il giudice Halevy ha interrotto dicendo «Così facendo verrà potrà la Corte giudicare sulla attendibilità di prove del genere». E Hausner ha risposto: «Suggerisco che la Corte esamini questo aspetto della questione caso per caso».

Conclusa la replica del Procuratore Generale la Corte si è ritirata, alle 13 e 5 (dodici e cinque italiane) ed il presidente ha annunciato che l'udienza sarebbe ripresa alle nodici e trenta.

Enrico Ferguson

Il barattolo di gas velenoso «Zykion-B», una preparazione chimica composta di cianuro, che sarà esibito al processo contro Adolf Eichmann. L'accusa afferma che era lo stesso Eichmann che provvedeva al rifornimento del gas micidiale (Telefoto)

IN 5ª PAGINA

Ampio servizio telefotografico sul processo oggi iniziato a Gerusalemme

Il governo Raab si è dimesso stamane

Vienna, martedì sera.

Il Gabinetto austriaco presieduto dal cancelliere Julius Raab si è dimesso oggi. Per l'occasione, parecchio centinaia di persone si sono radunate di fronte alla Cancelleria per tributare un saluto di congedo a Raab.

Il Gabinetto si era riunito stamane per approvare la decisione formale delle dimissioni. La seduta era durata solo alcuni minuti.

Il nazista Ludwig Zind scarcerato da Poggioreale

Napoli, martedì sera.

La Procura Generale della Repubblica presso la Corte di Cassazione ha fatto giungere stamane alle ore 9 direttamente al carcere di Poggioreale l'ordine telegrafico di immediata scarcerazione del nazista Ludwig Zind, nei cui riguardi il governo di Bonn aveva chiesto l'estradizione, essendo stato egli condannato ad un anno di carcere dal Tribunale di Offemburg per apologia delle stragi e vilipendio alla memoria dei cittadini israeliti.

Sia la Corte d'Appello che quella di Cassazione avevano negato l'estradizione, sostenendo che lo Zind è un «rifugiato politico» il quale invoca il «diritto d'asilo». Il tedesco — che era riuscito ad espatriare clandestinamente in Egitto prima e in Libia poi, ritornerà a Tripoli, ove insegna geologia in quella Università.

Speciali misure di sicurezza sono state prese per difendere lo Zind da eventuali attentati o reazioni.

Fanfani in Vaticano

Accompagnato da mons. Nardoni, l'on. Fanfani sale lo scalone d'onore per recarsi dal Papa (Telefoto)

(In XI pag. servizio speciale sulla visita)

Le quotazioni delle Borse in 11ª pagina

IN SETTIMA PAGINA

l'udienza di stamane al processo Fenaroli

CRONACA CITTADINA

Per il rinnovo delle C. I.

Domani elezioni Fiat

Alle urne 78 mila dipendenti in 28 stabilimenti dell'azienda - I candidati sono 932, le liste 152 - Si vota anche alla Lancia

Negli stabilimenti Fiat si tengono oggi gli ultimi comizi elettorali alla vigilia delle elezioni per il rinnovo delle Commissioni interne. Gli attivisti sindacali potranno continuare fino a mezzanotte la distribuzione di materiale propagandistico. Allo scadere di questo termine verranno rimossi dai tabelloni, collocati nelle officine, tutti i manifesti affissi dai sindacati durante i sei giorni di campagna elettorale. Rimarranno soltanto quelli contenenti le liste dei candidati e quelli che riepilogano le principali norme che regolano la consultazione elettorale.

Le cabine per la votazione sono già state montate in tutti i 28 stabilimenti. I Comitati elettorali, formati da rappresentanti delle varie correnti, entreranno in funzione nel terzo pomeriggio. I primi a deporre le schede nelle urne saranno gli operai del terzo turno, alle 6 di domattina. Alle 7 si inizieranno le operazioni di voto presso tutte le 28 aziende e si protrarranno sino alle 17. I risultati, per i quali c'è vivissima attesa in tutti gli ambienti del lavoro, saranno noti in serata.

Per il rinnovo delle Commissioni interne Fiat hanno diritto al voto 78 mila lavoratori (circa 4 mila in più dell'anno scorso), di cui 61 mila operai e 14 mila impiegati.

I membri di Commissione interna da eleggere sono 289 ed i candidati presentati dalle correnti sindacali 932. Le liste sono 152, così ripartite: Liberi lavoratori democratici 23 liste e 291 candidati; Uil 42 liste e 280 candidati; Cisl 35 liste e 221 candidati; Cgil 75 liste e 133 candidati; Cisnal 5 liste e 44 candidati; Indipendenti 2 liste e 4 candidati. La Cgil e la Cisl sono completamente assenti fra gli impiegati.

Nel 1960 i voti erano stati così suddivisi (totale di operai ed impiegati): Cisl voti 10.111 e 34 seggi (pari al 36,1%); Uil voti 17.271 e 50 seggi (pari al 27,6%); Liberi lavoratori democratici 20.585 voti e 51 seggi (pari al 31,7%); Cgil voti 13.736 e 32 seggi (pari al 21,9%); Cisnal voti 1198 e 1 seggio (pari all'1,99%).

Le Commissioni interne uscenti erano dunque formate da 175 membri dei sindacati democristiani (Cisl, Uil e Lid) contro 32 della Cgil. I vari organismi sindacali dovranno affrontare, subito dopo la nomina e la costituzione degli eletti, le trattative riguardanti i miglioramenti economici e l'orario entro il lavoro. Quanto grosso impegno ha richiesto alla campagna propagandistica tanti di particolare concretezza. Pur battagliando vivacemente fra loro, gli attivisti delle varie correnti sindacali hanno evitato gli eccessi incresciosi polemici degli scorsi anni.

Domani sono chiamati a votare anche i dipendenti della Lancia e della Vira (azienda consociata che fabbrica i radiatori). I dipendenti della Lancia sono circa 6200, con un aumento di 1300 rispetto all'anno scorso. I 6200 operai dovranno eleggere 31 membri di Commissione interna invece di 9, da scegliere fra i candidati della Cgil, Uil, Cisl, Lid e Cisnal. Gli impiegati sono 800 e devono nominare due rappresentanti da scegliere tra le liste della Cisl, Lid e Uil.

La vecchia Commissione interna era formata da 3 rappresentanti della Uil, 2 della Cisl, 1 del Lid e 3 della Cgil. I voti (in totale tra operai ed impiegati) erano stati così ripartiti: Uil 1634 (pari al 36,56%); Lid 488 (pari al 13,09%); Cisl 518 (pari al 13,23%); Cgil 1746 (pari al 46,52%). Alla Lancia le operazioni di voto si inizieranno domattina alle 6 e si concluderanno alle 17.

Alla Vira gli elettori sono 350 (315 operai e 21 impiegati) e devono nominare 5 membri di Commissione interna. Hanno presentato liste la Uil, tra gli operai e gli impiegati, e la Cgil tra i soli operai.

TEMPERATURA DI OGGI

MASSIMA +19,5
MINIMA +12

Il Bollettino meteorologico segnala inoltre: temperat. media (mott.): +12,7; ore 9: +13,8; press. 735,9; umid. 90%. Cielo nuvoloso. - Previsioni: tempo perturbato. Temperat. stazion. Temperatura a Casale: max. +21,4; min. +10,8; ore 9: +11,0

Mentre accorre per un incendio al centro Rai-tv di corso Giambone

L'autopompa dei vigili del fuoco travolge una macchina ad un incrocio

La vettura è rimasta presa nella morsa tra l'autopompa dei vigili e la colonna del semaforo

Il guidatore, menomato nell'udito, non aveva sentito l'ululato della sirena — Schiacciato contro il volante, è stato estratto gravissimo

Un'autopompa dei vigili del fuoco, che andava a tutta velocità verso corso Giambone (era stato segnalato un incendio nel Centro ricerche RAI-tv), ha travolto sul suo cammino una macchina, che non si era fermata al suono della sirena e l'ha travolta. Il guidatore, un uomo di 73 anni menomato nell'udito, è ora all'ospedale Mauriziano, trattenuto con prognosi riservata per una grave contusione toracica ed addominale con probabili lesioni interne.

L'incidente è avvenuto verso le 11 in corso Unione Sovietica angolo corso Mediterraneo, proprio davanti all'ospedale Mauriziano. L'autopompa e l'autoradio erano partite pochi minuti prima dalla caserma di corso Regina Margherita. Le aveva richieste la direzione del «Centro ricerche RAI» di corso Giambone, che aveva segnalato un grave pericolo per tutto il complesso dei laboratori. Una bombola di acetilene aveva preso fuoco nel reparto delle vernici: si temeva una deflagrazione o il propagarsi delle fiamme ai depositi di solvente.

Era necessario arrivare nel minor tempo possibile. Preceduta dall'autoradio, l'autopompa percorreva via Roma, attraversava gli incroci di Porta Nuova senza rallentare: le sirene dei due automezzi azionate al massimo del volume erano più che sufficienti a farsi udire per un vasto raggio e gli automobilisti, com'è obbligo in questi casi, si arrestavano per dare via libera. Poi l'autopompa, sempre proceduta dall'autoradio, infilava via Sacchi aumentando la velocità.

Le due macchine attraversavano l'incrocio di corso Sommeiller, giungevano in pochi secondi all'incrocio di corso Mediterraneo. E qui avvenne la sciagura. In quel momento il semaforo si accese sul verde verso il trasversale corso Mediterraneo, ma i veicoli vi rimasero fermi, in attesa che le macchine dei vigili del fuoco (benché il semaforo verso di loro fosse del rosso) attraversassero l'incrocio.

Sfilando a 1200 metri l'ora guidata dal proprietario Giovanni Scarsi di 73 anni, abitante in corso Raffaello 10, avanzò lungo corso Mediterraneo, laglando corso Unione Sovietica. Lo Scarsi, come abbiamo detto, è menomato nell'udito e l'apparecchio acustico non era stato sufficiente a fargli sentire l'ululato della sirena. L'autoradio era già passata, ma la autopompa presa in pieno la «1200» sul fianco sinistro, e la scaraventò contro il palo del ripetitore del semaforo, in mezzo a corso Unione Sovietica.

La lamiera della vettura si accartocciarono intorno allo Scarsi, comprimendolo contro il volante. I vigili, avvisi immediatamente dall'autopompa, accorrevano in aiuto dello sventurato. In breve riuscivano a liberarlo dalla stretta e, a braccia, lo portavano al vicino «pronto soccorso» del Mauriziano.

Quasi contemporaneamente alla caserma di corso Regina giungeva una nuova telefonata del Centro Ricerche. Si avvisava che l'intervento sollecitato prima non era più necessario: il personale stesso, usando gli estintori di dotazione, aveva scongiurato ogni pericolo immediato. La bombola non era scoppiata come si temeva.

Arrestato un motociclista che guidava ubriaco

Questa notte alla porta di Settima agenti della polizia stradale hanno arrestato un motociclista, Andrea Leone, di 34 anni, abitante a Torino in via Mercalvico 127, manovale, che guidava in stato di ubriachezza. La pattuglia aveva fermato la motocicletta che procedeva a luci spente. Il Leone, completamente ebbro, inveiva contro gli agenti e più tardi, mentre veniva condotto nella caserma dei carabinieri, cercava di ribellarsi e di fuggire.

Un morto e 5 feriti stanotte sull'autostrada nella sciagura fra Cigliano e Santhià

Mentre la gru solleva il camion si scopre il guidatore schiacciato

L'autocarro era piombato su altri due fermi a causa di un'avaria - I tre automezzi si sono rovesciati in un tremendo groviglio: rottami sparsi per un raggio di 40 metri - Fuggono le macche trasportate da uno dei veicoli

Un morto e cinque feriti, di cui due in gravi condizioni, è il tragico bilancio della spaventosa sciagura accaduta stanotte sull'autostrada Torino-Milano, presso il casello di Borgo d'Ale, fra Cigliano e Santhià.

Difficile è stata la ricostruzione del tremendo scontro perché tutte le persone che vi sono rimaste coinvolte erano in preda a «choc» ed i loro ricordi molto confusi. Anche stamane non tutti i particolari erano ancora ben chiari. Comunque la polizia stradale — che per tutta la notte è stata impegnata nel soccorso ai feriti, negli accertamenti, nella disciplina del traffico che è stato necessario deviare sulla strada provinciale — ha potuto alla fine stabilire in modo sostanzialmente esatto come si svolsero i fatti.

Verso le 23 viaggiava sull'autostrada, diretto verso Milano, un «Leoncino» proveniente da Foggia, alla cui guida era l'autista Leonardo Battista, di 25 anni, da Cerignola; gli sedeva accanto il secondo autista, Luigi Frasca, di 21 anni, pure da Cerignola. Nella vicinanza di Borgo d'Ale il camion si fermava. Il Battista si accorgeva che era venuto a mancare il carburante. Allora sistemava dietro il veicolo il triangolo rosso e pregava il Frasca di recarsi al casello per procurarsi un po' di nafta.

Quando il Frasca tornava con una latta di nafta, il camion non ripartiva perché nel frattempo si erano scaricate le batterie.

Sopraggiungeva un grosso autocarro della ditta Mazzola di Moncalieri. Sui veicoli erano 8 maiche e 4 vitellini. I guidatori del camion — Allegro Marchetti, di 23 anni, e Paolo Ravalli, di 24, entrambi residenti a Moncalieri — fermavano e agganciavano il «Leoncino».

Il Marchetti era a terra, fra i due veicoli, per controllare la solidità dell'agganciamento; il Frasca si incamminava verso il triangolo per rimuoverlo. Ad un tratto vide due grossi fanali: erano quelli di un automezzo che a notevole velocità stava arrivando nella medesima direzione in cui erano volti gli altri due. Non accennava a rallentare, come se il guidatore non avesse visto l'ostacolo.

«Ho appena avuto il tempo di spostarmi sul ciglio della strada — ha detto quando si è ripreso dallo choc — *quando quello stava calpestato piombò sugli altri due. Ho udito uno scoppio e contemporaneamente sono stato lanciato sul prato da un violento spostamento d'aria».*

Poco dopo si fermavano alcune macchine bloccate dai rottami che ingombravano la strada per un tratto di una quarantina di metri. Mentre si assistevano i feriti qualcuno telefonava alla polizia stradale e ad ambulanze.

Lo spettacolo era impressionante: il veicolo investitore — un autotreno Fiat «682», targato Bergamo — piombato sul «Leoncino», lo aveva demolito e rovesciato e con questo era poi finito sul camion di Moncalieri. Anche questo veicolo e quello investitore si capovolgevano. Le maiche ed i vitelli, muggendo terrorizzati, prendevano la fuga e si disperdevano nei campi.

In mezzo a quel caos era difficile provvedere ai soccorsi. La scena veniva illuminata con torce e con i fanali delle auto. Sia il Marchetti — che era fra i due camion — sia il Frasca, riportavano per un caso eccezionale ferite lievi. Così il Ravalli — giudicato poi guaribile in 30 giorni salvo complicazioni — erano portati all'ospedale di Cigliano. Il Battista era trasferito all'ospedale di Santhià.

Mancavano all'appello i guidatori dell'autotreno investitore, targato Bergamo e appartenente alla ditta Bolis di Varenzago. Ad un tratto si udivano deboli lamenti provenire dall'ammasso di lamiere contorte che poco prima costituivano la cabina di guida. Per ben due volte era necessario sollevare con la gru il mucchio del camion per trarre dal groviglio la persona che vi era rimasta prigioniera. L'uomo — riconosciuto più tardi per Franco Biffi, di 40 anni, da Locco — era ricoverato all'ospedale di Santhià dove i medici lo giudicavano guaribile in una ventina di giorni salvo complicazioni.

Erano già le 3,30 gli accertamenti erano conclusi e si riteneva che ormai tutte le persone coinvolte nella sciagura fossero state soccorse. Si provvedeva, quindi, a far rimuovere gli automezzi. La gru del «280.000» a sollevare nuovamente la motrice dell'autotreno investitore e si vedeva, ad un tratto, spuntare fra le lamiere, due piedi. L'operazione era sospesa; si avvicinavano gli agenti di polizia, chiamavano, ma non ottenevano risposta; col fiato sospeso tendevano le orecchie nella speranza di udire lamenti o il respiro dello sconosciuto imprigionato nella cabina. Nulla. Con grande cautela e con molta fatica si riusciva, dopo non poco tempo, a trarre fuori un uomo: era morto. Dai documenti trovatigli in tasca era identificato nel quarantatreenne Olimpio Nana, nato a Lanzada Piano (Sondrio). Probabilmente era morto sul colpo, schiacciato dal pesante carico di ferro che trasportava il camion e che era finito, nello scontro, quasi tutto dalla sua parte sfondando la cabina.

Uno dei camion portava un carico di bestiame

Fari e fiaccole nella notte illuminano sinistramente l'impressionante groviglio

TROCADERO
Via A. Doria 9 - Tel. 553-771
Ore 21.2
continua il successo de
I CASTELLANI

Le eccezionali registrazioni effettuate dai fratelli Judica-Cordiglia

Dallo spazio cosmico veniva il disperato ansito di un uomo

E' stato riascoltato durante la conferenza di ieri: giungeva da un misterioso astronauta sovietico?

Nel salone del Circolo della stampa, in corso Stati Uniti, i fratelli Judica Cordiglia hanno tenuto ieri sera una conversazione sui risultati ottenuti dal loro «Centro» di ascolto di oggetti spaziali.

Il «Centro» fondato dai due giovani nel 1956 ha raccolto sino ad oggi quasi tutti i segnali dei satelliti lanciati dagli americani e dai russi. Achille Judica ha presentato le finalità del «Centro» che ha definito un disinteressato ausilio di scienza. E che ai tratti di autorità scientifica ha dimostrato poco dopo il fratello Giovanni Battista, ascoltando in lingua elettronica, che ha illustrato le apparecchiature radio in ottemperanza alle norme internazionali da un vasto raggio e gli automobilisti, com'è obbligo in questi casi, si arrestavano per dare via libera. Poi l'autopompa, sempre proceduta dall'autoradio, infilava via Sacchi aumentando la velocità.

Le due macchine attraversavano l'incrocio di corso Sommeiller, giungevano in pochi secondi all'incrocio di corso Mediterraneo. E qui avvenne la sciagura. In quel momento il semaforo si accese sul verde verso il trasversale corso Mediterraneo, ma i veicoli vi rimasero fermi, in attesa che le macchine dei vigili del fuoco (benché il semaforo verso di loro fosse del rosso) attraversassero l'incrocio.

Sfilando a 1200 metri l'ora guidata dal proprietario Giovanni Scarsi di 73 anni, abitante in corso Raffaello 10, avanzò lungo corso Mediterraneo, laglando corso Unione Sovietica. Lo Scarsi, come abbiamo detto, è menomato nell'udito e l'apparecchio acustico non era stato sufficiente a fargli sentire l'ululato della sirena. L'autoradio era già passata, ma la autopompa presa in pieno la «1200» sul fianco sinistro, e la scaraventò contro il palo del ripetitore del semaforo, in mezzo a corso Unione Sovietica.

La lamiera della vettura si accartocciarono intorno allo Scarsi, comprimendolo contro il volante. I vigili, avvisi immediatamente dall'autopompa, accorrevano in aiuto dello sventurato. In breve riuscivano a liberarlo dalla stretta e, a braccia, lo portavano al vicino «pronto soccorso» del Mauriziano.

Quasi contemporaneamente alla caserma di corso Regina giungeva una nuova telefonata del Centro Ricerche. Si avvisava che l'intervento sollecitato prima non era più necessario: il personale stesso, usando gli estintori di dotazione, aveva scongiurato ogni pericolo immediato. La bombola non era scoppiata come si temeva.

Arrestato un motociclista che guidava ubriaco

Questa notte alla porta di Settima agenti della polizia stradale hanno arrestato un motociclista, Andrea Leone, di 34 anni, abitante a Torino in via Mercalvico 127, manovale, che guidava in stato di ubriachezza. La pattuglia aveva fermato la motocicletta che procedeva a luci spente. Il Leone, completamente ebbro, inveiva contro gli agenti e più tardi, mentre veniva condotto nella caserma dei carabinieri, cercava di ribellarsi e di fuggire.

Dietro la porta giaceva cadavere la padrona di casa

La signora Maria Serretto ved. Cingolani di 60 anni, è stata trovata morta stamattina nel suo alloggio in via Madama Cristina 54, al quarto piano. La donna subaffittava parte dell'abitazione: sono stati i suoi inquilini a fare la tragica scoperta. Ieri sera la donna si sentiva poco bene ed uno di loro aveva voluto fare a tarda notte la sua stanza. Poi lei stessa la aveva pregato di ritirarsi, perché ormai stava meglio.

Alle otto di stamattina l'inquilino, prima di andare al lavoro, passava a vedere se la signora avesse bisogno di qualcosa. Bussava inutilmente. Poi cercava di entrare, ma la porta non si apriva. Dietro l'uscio giaceva il cadavere della Serretto. Evidentemente nella notte, in una nuova crisi, aveva cercato di andare a chiedere aiuto, ma non aveva avuto più la forza di raggiungere il corridoio e si era accasciata senza vita.

Sul posto è intervenuta la guardia medica. La salma è stata trasferita all'Istituto di medicina legale per la necroscopia. Si suppone che la donna sia morta stroncata da un infarto. Pare che da qualche tempo soffrisse di disturbi cardiaci.

Taccuino del lettore

◆ La Società Piemontese di Chirurgia ha in programma per domani, alle 18, nell'aula della Clinica Chirurgica, di corso Polonia 16, una seduta scientifica. Conferenziere è il prof. Formara che tratterà «Le indicazioni alla splenectomia nei bambini». Seguirà il prof. Varese con «Terapia chirurgica del respiro paradosso dei traumi chiusi del torace».

◆ All'«Eden», p. S. Carlo 197, giovedì, alle 21,15, mr. Morton Leatzer terrà la conversazione sul tema: «Il "boom" della musica americana tra le due guerre».

◆ Un'assemblea di bancari è fissata per le 18 di oggi al Teatro Carignano. I segretari provinciali di categoria illustreranno le iniziative in corso con l'«Assicredito» per la settimana lavorativa di cinque giorni.

◆ Per i «Martedì Federalistici» stasera, alle 21,15, in via Bligny n. 6, parla il prof. Mario Albertini sul tema: «Problematica dell'organizzazione attuale dei federalisti». Il dibattito è presieduto dal prof. Norberto Bobbio.

◆ Una Missione Sud-Asiatena, guidata da mr. Hatoway, membro dell'«Atomic Energie Board», ha visitato ieri la Fiat Mirafiori e la Scuola Allievi Fiat.

◆ I dipendenti della «Sia», ieri, hanno effettuato 4 ore di sciopero. Per domani e venerdì sono state decise analoghe sospensioni.

◆ La Mostra Materiale Domestico internazionale è fissata dal 5 all'11 giugno a Palazzo delle Esposizioni al Valentino. Informazioni: Asidi, via XX Settembre 2, Genova.

◆ Il Convegno Italia-Ungheria nel Risorgimento, si svolgerà sabato, alle 16,30, nella sala conferenze della Civica Galleria d'Arte Moderna. Parleranno i proff. Tibor Kardos e Francesco Cognasso.

◆ All'«Eden», p. S. Carlo 197, giovedì, alle 21,15, mr. Morton Leatzer terrà la conversazione sul tema: «Il "boom" della musica americana tra le due guerre».

◆ Il gen. Fiumarella, presidente dell'Associazione mutilati e invalidi di guerra, dopo oggi, alle 17, nella sede di via San Donato 58, una conferenza-stampa per illustrare la discussione alla Camera del disegno legge di modifiche e integrazioni alla legislazione sulle pensioni di guerra.

◆ I lavoratori per l'Unione: per

Un servizio dell'Atm in occasione del Salmi

Da domani al 26 aprile, in occasione del Salone mercato internazionale dell'abbigliamento, l'Atm effettuerà un servizio automobilistico sul percorso: piazza Castello, via Roma, Porta Nuova, corso Vittorio, corso Massimo d'Azeglio, corso Polonia, via Garessio, via Ventimiglia, Palazzo delle Mostre. Tariffa unica di lire 50.

OGGI il NUOVO ROMANO
PRESENTA
L'ULTIMO FILM DI S. M. EISENSTEIN, PER OFFRIRE L'UNICA OPERA ANCORA DISPONIBILE DI UNO DEI PIU' GRANDI REGISTI D'OGNI TEMPO E PER COMPLETARE IL CLAMOROSO PROGRAMMA INIZIATO, OR E' UN ANNO, CON «LA CORAZZATA POTEMKIN»

Ivan il Terribile
IL CAPOLAVORO DI
EISENSTEIN

Questo film è in assoluta prima visione, non è mai stato presentato, fino ad oggi nella sua versione integrale poiché ne era vietata l'esportazione dalla Russia, ed è doppiato in lingua italiana.

Imminente al LUX
Un soggetto che scotta trattato con cruda realtà

EMMANUELE CASSUTO presenta
LUCIANO EMMER
LA RAGAZZA IN VETRINA
GINO VENTURA
MARINA VLADY
MAGALI NOEL
BERNARD FRESSON
UGC FILM

OGGI AL METROPOL
PLATEA L. 300 Via Principe Tommaso 6
UN FILM DI INGMAR BERGMAN
EVA DAHLBECK · GUNNAR BJÖRNSTRAND
lezione d'amore

Domani al CRISTALLO
Lo spettacolo più sensazionale del secolo che ha avuto un solo regista: «LA VERITA'»
Gli Anni Folli 1919 • 1929
LA REALTA' CONTRASTATA DI UN'EPOCA IN UNA RIEVOCAZIONE GIOIOSA E DRAMMATICA
LEONE DI S. MARCO AL FESTIVAL DI VENEZIA 1960

OGGI VITTORIA OGGI

LLOYD BRIDGES
JOAN TAYLOR
LANCE FULLER
LA METICCIA DI FUOCO
VISTA VISION COLOR

A TORINO IN PIAZZA D'ARMI
TUTTI I GIORNI 2 SPETTACOLI ORE 16,15 E 21,15 DEL
CIRCO NAZIONALE
ORLANDO ORFEI
ATTRAZIONE SENSAZIONALE
L'UOMO PROIETTILE
Telefoni: Circo 390-330 - «La Stampa» 55-115

AL REPOSI
continuano le repliche del sucessone del film più audace divertente e paradossale del '6
Susan Hayward · Mason · Newman
Carosello Matrimoniale
Vietato ai minori di anni 16

VASTO ASSORTIMENTO
UNVRAL
CARDINALI 26
e Via Stampatori 9
NUOVA ESPOSIZIONE

INFORMITALIA
qualsiasi informazione
indagine o ricerca ovunque
Via Santa Teresa 10 - TORINO
Telefono 511-956

Diario romano

Una domenica

Alle dieci venne Concetta, con ritardo perché l'aspettavo alle nove. Aveva un fazzoletto rosso di lana legato in testa, la borsa al braccio. «Figlia mia, che freddo» disse soffiandosi sulle mani senza guanti. Poi incominciò subito a dare lo straccio per terra, e dopo un poco aveva caldo. La casa risplende quando lei viene a fare pulizia, ma ha tanti impegni, da me ci viene di rado. Da Capogrossi, che ha lo studio al piano di sotto, ci va il sabato, allora lui se ne va a Tivoli alle Acque Albule, perché non gli piace avere gente mentre lavora. Io invece scrivo lo stesso anche se c'è Concetta, a volte la guardo mentre passa con il secchio, il bastone e lo straccio. Una volta scrissi un racconto su di lei, oggi glielo dirò e lei è diventata rossa come il suo fazzoletto. A mani giunte, mi fissava estatica. «Figlia mia bella — diceva — sei un angelo, sei... Ora vedrai che casa lustra ti faccio, che casa della domenica».

Telefonata interurbana

La signorina del 10 ha ascoltato tutto quello che ho detto a mia madre. «Continua?» diceva ogni tre minuti e io la sentivo stare attenta con il fiato sospeso. «Sì, continuo» le rispondevo e continuai, infatti, non so quanto. Parlavamo di niente e di tutto, mia madre disse: «Oggi ho cotto il pollo, ma tuo padre ha detto che non era buono; ho cotto la pasta, e l'ha trovata scotta, anche la frutta non gli andava, il dolce neanche, a tuo padre non gli va più niente». Le feci coraggio, le dissi che sarei partita presto per andare da lei. «La casa è sempre aperta» disse mia madre, «ti aspetto già da stasera». Quando ci salutammo, e stavo per riattaccare il microfono, la signorina del 10 si intromise: «Ci vuole presto» disse, «io dalla mia non posso andarci più». «Cosa? Perché?» gridai nell'apparecchio, ma lei era svanita senza altre parole.

Cinema Adriano

Ho preso il 77 che mi porta a piazza Cavour, accanto all'Adriano. Fanno *Venere in visone* con Elizabeth Taylor. Di fronte il cinema, dall'altra parte della piazza, c'è il Palazzo di Giustizia, dove si svolge il processo Fenaroli. Molte finestre sono ancora illuminate, anche se è sera tardi, e molte macchine sono parcheggiate davanti alla rampa che porta all'ingresso principale. Avrei voglia di andare là dentro, a vedere che cosa succede. Forse ci saranno gli avvocati, gli uscieri, qualche impiegato che fa lo straordinario. Il palazzo non fa impressione, benché sia grande e brutto; del resto davanti ci sono gli alberi, una zona di verde che rallegra. La sera è mite, la gente alla fermata dei filobus indossa abiti già primaverili, ma poco più in là un ometto vende castagne arrosto. Vado al cinema troppo presto, allora mi siedo su un divano nel corridoio della platea. Subito di fronte a me si mette un cameriere che vende gelati negli intervalli. Finge di stare appoggiato al termosifone, in realtà ha scelto quel posto solo per guardarmi. Dopo un poco incomincia a darmi informazioni sul film, si vogliono dieci minuti alla fine, dice, poi mi decanta la marca dei gelati che vende in certe scatolette di cartone, infine parla del processo. «Quelli, al cinema, non ci andranno più» esclama a un tratto, e io il che, in linea d'aria, ci saranno due, trecento metri... «E se li assolvono?» rispondo io. «Be' — fa lui — qui all'Adriano non ci verranno di sicuro. La Elizabeth Taylor che se la vadano a vede' in periferia».

La fontana

Mi fermai a guardarla come mai avevo fatto. Il sole la illuminava tutta e l'ape regina che stava in mezzo allargava le ali trionfante, mentre ai lati le altre due api bevevano l'acqua. Via Veneto, che di lì ha inizio, era deserta; a terra giacevano i rami degli alberi potati quella mattina, gli operai se ne erano andati a mangiare. La fontana continuava a buttare acqua, e le sue api continuavano a bere. Sono passata tante volte e mai ero rimasta tanto a lungo, ci sarei restata anche di più se un rizzo non mi si fosse avvicinato alle spalle. «Circolare, circolare» fa lui, con voce imperiosa. Mi voltai, era un agente del vicino commissariato. Io non risposi, sono diventata rossa come il fuoco. «Capito? Circolare, muoversi» ripetè lui. Come un lampo mi passò per la testa il pensiero del «discernimento», santo cielo non ho niente con me, ho cambiato biancheria, non potrei dimostrare chi sono. Addio bella fontana del Bernini, è meglio ritornare a casa, comprerò una cartolina che ti rappresenti, almeno potrò contemplarti in pace.

Vendita all'asta

L'Albergo Romano è stato venduto, al suo posto faranno una banca, è qui in via San Basilio, una strada che in qualche ora di notte ha lo squallore di alcune zone della *City* londinese. Io, quando rientro, mi sono a piedi, vado di corsa tanto la strada è deserta e mi fa paura. L'arredamento dell'albergo è andato all'asta in questi giorni. Ci sono passata per curiosità, perché le mie finestre guardano proprio l'albergo, e specialmente una terrazza con tante piante, dove spesso, verso sera, stava a prendere il fresco la padrona con il gatto. L'estate scorsa, la padrona veniva fuori tutte le sere con una vestaglia di seta, lunga fino ai piedi, era stata ammalata e non usciva ancora. Stava sulla terrazza a guardare i suoi fiori, e il gatto le si strofinava addosso. Aveva i capelli bianchi, la padrona, e una voce sottile, la sentivo quando parlava con il gatto o con il facchino che veniva a innaffiare le piante. La terrazza aveva una ringhiera nel mezzo con i pesci rossi. Chissà se ora butteranno giù tutto. L'arredamento che ogni giorno, per una mezz'ora, è andato all'asta, era scadente e consunto, c'erano letti di lenzuola, materassi, cuscini, e soprattutto bronzi di altri tempi, statue che rappresentavano *Il Bevitore*, o quadri, come *La Strage degli Innocenti*, colonne di alabastro, specchiere lucide, scendiletti logori, coperte di *piquet* rammendate, lavabi argentati, guide di lana. La gente che ho frequentato l'asta era anziana, coppie in là con gli anni, che cercavano roba ottocentesca, che andavano in estasi per un paravento di noce, per un salotto stile floreale, per gli sgabelli rinascimento. Io ho chiesto se mi vendevano i gerani, ne hanno molte cassette alla terrazza. Mi hanno detto di no, perché le cassette sono in cemento, pesano troppo, e poi nessuno le aveva richieste.

Una stella

Di notte, la stella riluce nel cielo oscuro. Al buio, io sto a guardarla per ore, com'è grande e luminosa, come sembra vicina. Abito in alto e vedo tutto il cielo, le altre case più basse non mi impediscono la visuale. Roma ha il cielo diverso da quello delle altre città, un cielo fresco, giovane, dove respiro con piacere, e sento quell'aria che entra nei polmoni come un elisir, un toccasana. Se sto male, a Roma guarisco, voglio dire spiritualmente. Per gli altri mali, succede come dappertutto, il nostro corpo è fragile, e questo clima, questo scirocco di certi giorni, portano acciacchi, doloretti alle spalle, alle giunture, le solite influenze di stagione. Ma per il resto bisogna starci, viverci, leggere un libro in casa, sentire un disco, mangiare un'arancia, guardare una stella dalla finestra al buio. Allora si che Roma si identifica con i sogni dei ragazzi, una città grande, grandissima, antica e moderna, con mare e montagne, colline e pianure. Da ragazzi la pensammo, questa città, studiandola sui libri; sapemmo, conoscemmo tutto di lei: mia cara Roma, città del fiume. Un fiume andato come un serpente.

Milena Milani

Il capo dello Stato accolto a Buenos Aires con indicibile entusiasmo

Gronchi piange di commozione tra la folla degli italiani d'Argentina

Almeno 35 mila connazionali attendevano il Presidente nell'immenso stadio del Luna Park - Mentre pronunciava il suo discorso la voce dell'ospite si è velata: le lacrime gli hanno rigato infine le guance - Un'emozione irresistibile ha colto tutti i presenti, che acclamavano all'Italia e al suo rappresentante - Gronchi ha ricordato la meravigliosa ricostruzione del Paese dalle rovine della guerra: «Vorrei che tutti voi poteste vedere ora la nostra Patria!»

Nostro servizio particolare

Buenos Aires, martedì sera.

Giunto a Buenos Aires nel pomeriggio di ieri il Presidente della Repubblica italiana Giovanni Gronchi affronta oggi una giornata densa di impegni. Essa inizia con una visita al monumento del generale San Martin, dinanzi al quale Gronchi depone una corona di alloro e quercia. La breve cerimonia che inizia alle 10 è seguita dalla cerimonia per l'apposizione del nome di Roma ad una piazza di Buenos Aires.

Alle 11,45 dopo una breve visita alla suprema Corte di Giustizia, il Capo dello Stato italiano si reca alla Casa Rosada dove ha il primo colloquio con Arturo Frondizi, Presidente della Repubblica argentina. Nel pomeriggio sono previste l'inaugurazione di una statua all'imperatore Traiano, l'inaugurazione della Mostra dell'Industria italiana, una visita all'Associazione italiana reduci di guerra ed infine un ricevimento all'Ambasciata italiana a Buenos Aires.

L'avvenimento più commovente e più importante della giornata di ieri è stato l'incontro del Presidente italiano con una folla di 35 mila immigrati italiani, che inneggiavano all'Italia e a lui nell'immenso Stadio del Luna Park. Il Presidente italiano ha pianto; non ha potuto trattenere le lacrime mentre rivolgeva il suo saluto agli italiani in Argentina, e con lui hanno pianto centinaia di italiani presenti o nelle loro case, vicino alla radio e davanti allo schermo della tv.

Il ricevimento nella sala del Luna Park ha superato tutte le previsioni. Piena la palestra, piene le adiacenze. Dopo un programma di folclore, l'ing. Agostino Rocca, presidente del Comitato italiano per il ricevimento di Gronchi, ha porto all'ospite il benvenuto ed ha svolto una rapida rassegna del lavoro italiano in questa terra. Subito dopo, accolta da una ondata di entusia, durata molti minuti, il Presidente si è avvicinato ai microfoni ed ha parlato agli italiani.

La sua voce si è andata appannando lentamente fino a che ha dovuto prendere il fazzoletto e portarlo alla bocca per calmare l'intensa emozione che lo aveva preso e che lo ha fatto lacrimare. La stessa ondata di commozione ha preso i presenti e molte lacrime sono scese senza essere nascoste, rigando il viso di uomini, donne e bambini.

Nel suo discorso Gronchi ha detto: «Non avrei potuto immaginare un inizio più felice per la mia visita, di questo incontro con voi. Già me lo aveva annunciato l'entusiasmo affettuoso che ha fatto rimuginare di acclamazioni e di grida le strade di questa grande capitale che ho percorso al mio arrivo. Debbo dirvi che mi ha commosso allora non soltanto la voce ben nota di voi italiani viventi in questa terra, ma anche la voce di coloro che discendono da italiani e sono schiettamente argentini e che si sono uniti, nel loro linguaggio, all'applauso rivolto al rappresentante di un Paese, più che amico, fratello. Grande quindi fu la commozione che quasi mi soffocò».

Proseguendo Gronchi ha detto che dell'amore che circonda l'Italia va data lode all'emigrante italiano che ha saputo conquistarsi l'affetto e la stima di tutti i paesi, quando o per tristezza di tempi o per volontà di migliorare la sua situazione si è allontanato dalla patria. Il Presidente ha ricordato che nelle visite in vari paesi, ovunque si è incontrata una gente italiana, per il suo cuore è stato insieme motivo di commozione e di orgoglio, sentire che dell'Italia si parla come di una nazione che si esprime insieme forte e umana e piena di comprensione.

«Voi non potete immaginare — ha continuato il Presidente — come a chi ricopre il delicato e oneroso incarico di Capo dello Stato italiano riesca gradita nell'intimo del cuore la parola di apprezzamento e di amicizia che da tutti, governanti e rappresentanti del popolo, viene rivolta ai nostri italiani od oriundi italiani. Dovunque voi onorate l'Italia, essa è orgogliosa di voi. L'Italia, si riconosce in voi specialmente quando nel ricordo e nell'affetto della patria e del paese d'origine lontano, sapete bruciare ogni discordia ed ogni divergenza per ricordarvi soltanto d'essere italiani. Io perciò vi ringrazio profondamente perché l'Italia deve a voi molto del suo prestigio attuale».

Il Presidente, la cui voce è stata spesso sovrastata dalle acclamazioni della folla, ha poi detto: «Vorrei che gran parte di voi avesse la possibilità di vederla, questa Italia risorta dalla tragedia della guerra, che l'ha percorsa come uno spaventoso rullo compressore dalla Sicilia alle Alpi. Potreste così maggiormente apprezzare quanto è stato fatto per la ricostruzione e comprendere l'enorme sforzo compiuto.

«E' questo — ha continuato — ciò che gli stranieri hanno chiamato il miracolo italiano. Ma è un miracolo italiano anche quello che avete compiuto voi dovunque viviate, perché anche voi lontani dalla patria avete saputo col vostro braccio e la vostra intelligenza imprimere slancio al progresso del Paese in cui vivete.

«Con le parole che oggi vi porto qui in questa riunione, che vorrei durasse non so quanto per aver modo di abbracciare tutti voi, e in voi tutti i lontani che non hanno potuto venire, vi dico senza retorica che questo spettacolo, dato oggi, di comunione fraterna fra argentini e italiani è un auspicio di fortune comuni.

«Gli scettici — ha proseguito Gronchi — non credono ai sentimenti e quando si avvicinano a spettacoli come questo credono che si tratti di un fuoco momentaneo di affetto che tutti ci infiamma. Sbagliano profondamente, perché se questa nostra fraternità fosse basata soltanto su interessi comuni, avrebbe vita ben fragile, perché gli interessi mutano. La nostra amicizia è però frutto di una secolare fraternità di spiriti, che ha visto gli uomini di quelle organizzazioni, che hanno voluto farmi loro socio onorario, partecipare e dare anche il loro sangue per la libertà di questo Paese».

Gronchi ha concluso dicendo ai connazionali che la patria li segua nel loro lavoro ed ha fiducia in quello che hanno fatto e di ciò che sapranno fare in avvenire. «La patria — egli ha detto — è certa che saprete rendere più forte questa fraternità italo-argentina destinata a portare frutti fecondi all'uno ed all'altro Paese. Ed è in questa certezza e con questo auspicio che questa mia visita si compie».

La fine del discorso del Presidente è stata accolta da una ovazione che si è poi trasformata in una invocazione all'Italia. La folla ha cercato di avvicinarsi al palco del cui Gronchi stava parlato, impedita dalla polizia. Quando la difficile azione protettiva delle forze dell'ordine ed il seguito Gronchi è stato sollevato a braccia mentre le acclamazioni si confondevano con il canto dell'inno di Mameli che i connazionali hanno intonato quasi per dare una più libera alla espressione alla loro commossa evocazione della patria.

Fuori dello stadio e sino al Plaza Hotel, dove alloggia, Gronchi è stato accompagnato e seguito da dimostrazioni di plauso e di entusiasmo rinnovatesi continuamente.

Alle ore 21 nel Palazzo Errazuriz ha avuto luogo il pranzo di gala offerto dal presidente Frondizi e dalla consorte al presidente Gronchi e alla signora Carla. Al pranzo hanno partecipato il ministro Martinelli, il sottosegretario Russo e personalità del seguito. Al levar delle mense Frondizi ha rivolto a Gronchi un brindisi rilevando che il popolo argentino prova soddisfazione nel testimoniare profonda amicizia ed affetto al popolo italiano e nel restituirgli, nella persona del suo Presidente, le manifestazioni di solidarietà che lo stesso Frondizi ricevette lo scorso anno durante la sua visita in Italia.

u. p.

Scortato da motociclisti, l'on. Gronchi percorre in auto la via di Buenos Aires col presidente Frondizi (Telef.)

Dall'auto presidenziale, l'on. Gronchi saluta la folla mentre si reca al palazzo del governo scortato da guardie a cavallo (Telefoto a «Stampa Sera»)

L'ambasciatore Brosio a colloquio con Kennedy

WASHINGTON, mart. sera.

L'ambasciatore italiano a Washington Manlio Brosio, compie oggi alle 15,15 (ore 21,15 italiane) la sua prima visita ufficiale al presidente Kennedy per avere con lui una discussione di carattere generale sulla politica della nuova amministrazione verso la Nato ed altre questioni.

IL "REDSTONE,, E' GIA' SULLA PIATTAFORMA DI LANCIO

Pronto in America il missile per il primo uomo spaziale

La data prevista a Capo Canaveral: il 2 maggio - L'astronauta resterà in contatto radio con i suoi colleghi a terra per dodici minuti: poi rimarrà solo - La tensione dell'attesa sta aumentando nella base della Florida

Nostro servizio particolare

Capo Canaveral, martedì sera.

Il razzo *Redstone* è stato sistemato sulla piattaforma di lancio trentasei ore fa. Questo è un missile diverso dagli altri che lo hanno preceduto, perché, molto probabilmente, di esso si parlerà nei libri di storia. E' quello che dovrebbe portare, insieme alla capsula, un uomo nello spazio.

Quest'uomo sarà uno dei tre astronauti prescelti che ora stanno terminando il loro corso di addestramento: il tenente colonnello John Glenn, il comandante Alan Shepard e il capitano Virgil Grissom.

La data per il lancio è, secondo alcune informazioni quella del due maggio.

Una data che può segnare un giorno trionfale o un giorno amaro, poiché molti stringono l'attesa fotografando le poche bagnanti che ancora si vedono da queste parti. Presto ne arriveranno altri cinquecento. Poi avverrà la grande invasione dei giornalisti dai quotidiani, degli annunciatori radio e della televisione, dai cineasti di ogni nazionalità.

I giornali riceveranno l'allarme una settimana prima del giorno previsto per il lancio. Alcuni degli astronauti stanno controllando con i tecnici il razzo e la capsula. Altri, incluso l'uomo che è destinato ad essere il Cristoforo Colombo degli spazi, stanno attendendo, in una base aerea a 600 chilometri a nord di Capo Canaveral.

Si sa come, per sommi capi, andranno le cose. Nelle prime ore dell'alba del giorno fissato, due uomini indosseranno la loro tuta spaziale (uno dei due astronauta si terrà a disposizione in caso di un improvviso malore del prescelto).

Giunto alla piattaforma di lancio numero 26, l'uomo spaziale verrà introdotto nella capsula dove aspetterà il via. Al Centro di controllo, un altro astronauta si terrà in contatto telefonico con lui. Continueranno a parlare fino a alla secondi dopo il lancio. Allora subentrerà un suo collega, che si terrà in contatto con l'astronauta per i dodici minuti successivi. Per gli ultimi quattro minuti del viaggio, l'uomo spaziale sarà lasciato solo con sé stesso.

Quando la cabina cadrà in acqua, tre cacciatorpediniere si dirigeranno a tutto vapore verso il punto di caduta, segnalato da una stazione radio automatica. Se tutto funzionerà secondo i piani prestabiliti, l'astronauta non resterà in mare più di mezz'ora o quaranta minuti al massimo.

La tensione a Capo Canaveral sta salendo. L'atmosfera è carica dell'eccitazione caratteristica che precede i grandi avvenimenti. La lunga conta al contrario che precede il momento in cui verrà lanciato il primo uomo nello spazio è già cominciata.

b. l.

Ingegnere polacco a Montreal arrestato per spionaggio

MONTREAL, martedì sera.

Un emigrante polacco, l'ing. Tomasz Biernacki, giunto nel Canada nel maggio dell'anno scorso, è stato rinviato a giudizio da una Corte canadese sotto l'accusa di spionaggio «a favore di una potenza non identificata». L'udienza preliminare del processo si terrà il 13 aprile. Il Tribunale non ha concesso all'imputato la libertà provvisoria.

Biernacki, che ha trentasette anni, viene descritto dall'agenzia di stampa canadese come un brillante ingegnere (idraulico che lavorava per una ditta di costruzioni industriali dal suo arrivo in Canada l'anno scorso in veste di immigrante.

SINTOMATICA AMMISSIONE DI UNA RIVISTA RUSSA

«Molti problemi ancora da risolvere prima del volo umano nel cosmo»

Il prof. Bobrovsov, nell'articolo in questione, afferma che i pericoli più gravi per un astronauta sono costituiti dai raggi cosmici e dai meteoriti - La descrizione dell'abitacolo già collaudato

MOSCA, martedì sera.

La rivista «Ogonyk» afferma che «molti problemi rimangono ancora da risolvere prima che l'uomo possa avventurarsi nello spazio, ma uno è stato risolto. Cioè: come poter far rientrare l'uomo dall'orbita sulla Terra».

La rivista tratta quindi dell'«abitacolo» che l'astronauta occuperà nel suo volo spaziale. «Questa camera ermetica — dichiara l'articolo — è stata sperimentata diverse volte sulla terra, prima che venisse sperimentata in aria nel suo volo intorno al pianeta che ebbe luogo il 15 maggio 1960.

«La camera ermeticamente chiusa — prosegue la rivista — venne dotata nel suo interno di tutto ciò che è necessario al volo umano nello spazio. Ma invece di un cosmonauta vivente venne caricata con un corrispondente peso di un uomo. Il volo della nave spaziale rese possibile la soluzione di importanti elementi tecnici e scientifici».

L'articolo pubblicato dalla rivista è stato scritto da Bobrunarov, professore di fisica e matematica. Esso sottolinea due tra i principali pericoli che concernono il volo spaziale da parte dell'uomo. Il peggiore è rappresentato dai raggi cosmici, l'altro dai meteoriti.

Il primo viaggio nel cosmo durerà novanta minuti

LONDRA, martedì sera.

Il primo astronauta sovietico compirebbe un solo giro attorno alla Terra, quindi farebbe ritorno al punto di partenza: a tale conclusione sono giunti gli scienziati britannici dopo avere attentamente vagliato tutti gli elementi resi noti dai sovietici attraverso dichiarazioni o notizie radiodiffuse. Si sarebbe infatti appreso, fra l'altro, che uno tra i più potenti super-razzi sovietici del peso di 150 tonnellate verrebbe lanciato da un campo sito a 900 miglia a sud-est di Mosca.

Esso conterrebbe una cabina del peso di circa 5 tonnellate, all'interno della quale sarebbe posta una cabina dove si troverebbe l'astronauta o meglio il «cosmonauta», come i russi sembra preferiscano chiamare i futuri viaggiatori spaziali.

Il quotidiano «Evening Standard», che riporta la notizia, si chiede chi potrà essere costui. Da parte sovietica sono stati annunciati i nomi: Alexei Belonkonov, Alexei Grachev, Ivan Rachur, Gennady Mikhailov, A. N. Ischak, i quali da tempo starebbero allenandosi per l'esperimento. Chiunque esso sarà, dovrà indossare una specie di vestito d'alluminio e un elmetto cilindrico che, pur ricoprendogli interamente il capo, gli permetta però di guardare attraverso un vetro.

Sarà seduto su di una specie di seggiolino costruito secondo le sue misure e assomigliante approssimativamente ad una sella da dentista. Il suo corpo sarà avvolto da fili connessi ad alcuni strumenti per misurare i battiti del cuore, la respirazione, la pressione del sangue, le pulsazioni e la temperatura. Durante i novanta minuti in cui il viaggio dovrebbe essere compiuto, la nave spaziale — che si sarà staccata dal super razzo — avrà una velocità di 18.000 miglia all'ora e sarà guidata dagli scienziati sovietici che a terra controlleranno il volo e le condizioni fisiche dell'uomo dall'inizio alla fine del viaggio.

In caso di necessità sarà consentito al cosmonauta di prendere misure di emergenza: premendo un bottone potrà far proiettare la sua cabina fuori dalla nave.

Nelle basi sovietiche quaranta stazioni radio e numerosi osservatori seguiranno di minuto in minuto il viaggio dell'astronave. Non mancano le possibilità di uno scontro tra l'astronave e qualche meteorite, ma esse sono ritenute «trascurabili» dagli scienziati. Non appena gli strumenti a terra avranno indicato che l'astronave si troverà sul Polo Sud, un bottone sarà premuto in Russia e il veicolo dalle spaziale inizierà il viaggio di ritorno.

PIETOSA FINE DI UN GIOVANE A PARIGI

Annega in una piscina affollata e per venti minuti nessuno se n'accorge

Un caso inesplicabile: una quindicina di persone erano nella vasca - Colpito da congestione, il corpo inerte sarebbe rimasto in piedi, aderente alla parete del bacino

Dal nostro corrispondente

Parigi, martedì sera.

Un giovane di 19 anni, colto probabilmente da congestione, è rimasto venti minuti circa in fondo a una piscina, a Parigi, senza che il bagnino e una ventina di nuotatori che si divertivano a tuffarsi o si allenavano per il salvataggio degli annegati lo vedessero. Quando un ragazzino ha scorto una macchia a due metri e venti di profondità, e l'ha segnalata al bagnino, questi ha riportato a galla un cadavere.

Il fatto ha provocato viva impressione, non essendo la prima volta che un bagnante muore annegato in una piscina e perché rendere impossibile che nessuno abbia visto per venti minuti il corpo del diciannovenne Denis Motié in fondo all'acqua.

Il giovane imparava a nuotare ed era la seconda volta che andava in una piscina. Lo accompagnavano il fratello Jacques, di 24 anni, e l'amico Daniel Cousin, della stessa età, che era rimasto nella parte dove la profondità è poca. Alle 16,30, quando il fratello Jacques uscì dalla vasca, lo vide che agguantava nell'acqua che gli arrivava al petto e dieci minuti dopo, quando lo cercò di nuovo per dirgli che era ora di andare a mettersi, non lo vide più. Pensò che lo avesse preceduto e si recò nella cabina seguito dal compagno. Nella cabina però c'erano soltanto gli abiti di Denis e i due giovani, dopo essersi vestiti, scesero di nuovo per cercarlo.

Proprio in quel momento un ragazzino si avvicinava al bagnino per dirgli che gli pareva di scorgere un corpo in fondo all'acqua. Il bagnino osservò e lo vide anche lui. Un minuto dopo Denis Motié era steso sull'impiantito; qualcuno tentava di rianimarlo con la respirazione artificiale. Tutto fu vano. Il giovane aveva i denti stretti e sembrava che nei polmoni non ci fosse acqua. Non sarebbe morto annegato, dunque. L'autorità giudiziaria ha ordinato la autopsia.

Nessuno riesce per ora a capire ciò che è accaduto. Il bagnino sostiene che il giovane non può essere rimasto più di un minuto in fondo all'acqua, ma il fratello della vittima afferma invece che dopo aver perso di vista il fratello, aveva avuto il tempo di asciugarsi, di andare a vestirsi e di tornare, poiché sarebbero passati circa venti minuti. Eppure c'erano tre giovani che si allenavano e un'altra decina che si tuffavano almeno dieci volte in quei venti minuti, oltre a un uomo d'una certa età che si divertiva a nuotare sott'acqua. Nessuno aveva visto il corpo che era a pochi metri?

Un'ipotesi viene dunque avanzata per ora: il giovanotto è stato colpito da congestione in piedi, mentre tentava, tenendosi con le mani a una sporgenza laterale che corre lungo la piscina, di raggiungere la scaletta dalla parte dove l'acqua è profonda. Il corpo sarebbe rimasto dunque aderente alla parete per un certo tempo, in piedi, e sarebbe stato visto soltanto quando lo smuoversi dell'acqua, per il tuffarsi dei nuotatori lo fece cadere.

I tre quarti degli annegamenti che avvengono annualmente in Francia (circa cinquemila) sono da imputarsi a congestione, che può essere provocata anche dalla semplice paura. Centro di essa bisogna agire rapidamente, entro i sei minuti al massimo. Poi è troppo tardi.

L. Mannucci

Il gentiluomo assassino

Sotto il naso degli agenti

X — La polizia di Vercina ha arrestato tre degli assassini che hanno ucciso i coniugi Domaillet, proprietari dell'albergo «Quattro Venti», posto in luogo isolato sulla strada che da Vercina va a Brunehamel. Per ben due anni proseguono le ricerche degli altri due componenti la banda, i più temibili: il bellissimo Ferrari ed il colosso Martois detto il «Dragatore». Il caso vuole che Ferrari, nel 1873, si faccia notare per la vendita ripetuta di monete d'oro inglesi. Sorvegliato, si viene a sapere che le monete d'oro le ha rubate in un negozio ov'era commesso e che attualmente ruba abiti in quello ove è sorvegliante del personale. La polizia predispone un agguato. Ferrari, colto in flagrante, viene arrestato e con lui un complice che si rivela essere il ricercato Martois. Senonchè mentre si trasformano dal Commissariato alla Sûreté, Ferrari e Martois si ribellano agli agenti e riescono a fuggire inoltrandosi nel gruppo enorme di casseggiati del passaggio Ramevoill. Inerpicantisi su una scala tortuosa e interminabile, i due fuggitivi vanno a finire sui tetti. Qui, hanno la fortuna di trovare una mansarda vuota, nella quale si sono degli abiti da imbianchino. Li indossano, si radono e poi decidono di cercare di uscire.

Decisi a tentare la sorte, i due fuggitivi lasciano la provvidenziale mansarda. Sul pianerottolo non c'è nessuno. Scendono la scala, passano davanti al custode dallo stabile che salutano toccandosi il berretto con un dito, ed eccoli nella via Valois che scrutano ansiosamente: nessuna persona sospetta in vista. «Possiamo andare» dice Ferrari. «Andiamo», risponde Martois. Mani in tasca e zufolando il motivo di una can-

zonetta, i due uomini, il naso in aria e ostentando un passo tranquillo scendono la via Valois in direzione di via Saint'Honoré, ed eccoli presto davanti all'insegna del «Duc alla moda», ove sorpassano, senza nemmeno vederlo, un cittadino immerso nella lettura della lista delle vivande del ristorante. Ma si tratta di «Occhio di Lince» che per la verità il ha adocchiati appena sono comparsi nella strada. In quel due imbian-

chini rasati di fresco gli sembra di riconoscere i due fuggitivi che sta attendendo. Appena i due sono passati, «Occhio di Lince» leva di tasca un fischietto dal quale trae ablmente alcuni suoni modulati. All'appello accorre «Collo di Zinco». Addiritandogli i due imbianchini che si dirigono verso la via di Rivoli, «Occhio di Linge gli dice: «Segui, coi tuoi uomini, quei due imbianchini, perchè ho motivo di supporre che si tratti

dei nostri due polli che hanno cacciato le penne. Io, intanto, vado a prendere informazioni». E mentre «Collo di Zinco» coi suoi uomini si mette al seguito dei due, «Occhio di Lince» si reca dal portinaio dalla casa dalla quale sono usciti i due sospetti. «Avete degli imbianchini qui?» chiede. E poichè l'uomo esita a rispondere, gli mostra la tessera della polizia. Allora il portiere, balbettando, risponde: «No, signore, qui non ci

sono imbianchini». «Conoscete quei due che sono usciti or ora dalla casa?». «No, signore, il diavolo sa da dove sono usciti quei due. C'è sì, in una mansarda, un inquilino che qualche volta fa lavori del genere, ma l'ho visto uscire questa mattina in abito a giacca normale». «Grazie, — gli dice "Occhio di Lince" — ora so quello che volevo sapere». E, tornato nella via Valois, il poliziotto si affretta per vedere di raggiungere, se possibile, «Collo di Zinco» e i suoi compagni.

SEGUE: La linea di gesso

ANNUNCI ECONOMICI

Il prezzo di questo illustrazioni determinato corrisponde anticipatamente alla Pubblicità Stampa (via Roma 80, Torino) per contanti a voglia, o mediante versamento nel conto corrente postale numero 2/18957 Torino. Esso risulta dal prodotto del numero delle parole (minimo dieci, addoppiando in stampigliamento composto) per la tariffa della Rubrica adatta all'annuncio, con l'aggiunta delle tasse in ragione del 7% globale.

Avvisi composti in neretto: tariffa doppia.

Per inserzioni in data fissa aumento 100 %.

Tutti gli avvisi vengono pubblicati su «La Stampa» ed in «Stampa Sera». Non sono ammessi annunci che contengano richieste di denaro o francobolli anche solo per la risposta.

Coloro che desiderano rimanere ignoti ai lettori possono utilizzare il nostro servizio cassetta aggiungendo al testo dell'inserzione la frase: Scrivere Pubblicità Stampa n. . . . , Torino, compilata per cinque parole. In tal caso all'importo dell'intero annuncio dovranno aggiungere il solo della cassetta in lire 150 per decade, ed un deposito di lire 500 per il rimborso delle spese di recapito delle corrispondenze a coloro che non possono eseguirne il ritiro presso i nostri uffici.

Per gli annunci matrimoniali è vietata la richiesta di fotografie ed è obbligatorio l'uso del cassellario per l'invio della posta.

Le corrispondenze indirizzate ad una cassetta non possono contenere documenti, valori, mezzi di propaganda; debbono essere inviate per Posta e sono respinte se assicurate o raccomandate. Non si assume, comunque, nessuna responsabilità per quanto eventualmente allegato alle lettere.

COMMERCIALI L. 120 per parola

A. LABORATORIO chimico confezione conto terzi prodotti cosmetici per parrucchieri. Scrivere: «Pubblicità Stampa 464 — Torino». 305

ALTERNATORI trasformatori motori elettrici, apparecchiature isolatori, contattori. Nemeru, corso Vercelli 69. Telefonare 21-839. 261

CATENE saldo e calibrate, per auto industria, Marengo, via Massini 35. Telefonare 871-713. 23166

COMPRESSORI aria ogni tipo, nuovi, occasioni, permute, rateazioni. «Silor», via Sicra 33, telefono 483-076. 613

LAMIERE antiluce nere e zincate, tubi e grande, lamierini speciali fino a 200 mm. Tagli su misura. Via Parma 1, telefono 359-363. 253

MOTORI trasformatori, alternatori, dinamo gruppi elettrogeni. Lavoria, Unione Sovietica 157. 7368

MOTORICUTTORI ad ingranaggi in olio, monoblocchi [illegible]. Duttoretti. Telefonare 22-742. 7

MOTOSERRE individuali Stihl tedesche potenti ultraleggere. Mallet, Mazzini 19.

RIUTILIZZO, [illegible] tubi, cavalletti, gru, serbatoi, griglie, macchinari utensili, ingranaggi, cuscinetti, pompe, generatori, ecc. Visibili Metallurgica Piemontese, Lingotto [illegible]. 807

TELESALVAMOTORE aria, olio, Microinterruttori, relais, L'Apparecchiatura Elettrica, Calvoli 32, tel. 889-811. 5356

TRASFORMATORI consegna pronta rettificazioni, avvolgitrice motori, alternatori, dinamo tosa. Fabrica Agliotta, Ivrea 483-360, 481-013 271

TUBOVINILE tubi gaina plurivali e fognature. Chimalini, bocchette, lavatrari. Richiesta, corso R. Margherita 36, Torino.

VENDONSI 4 motocompressori ingersoll-Rand 150 HP mc. 600 orari a 100 [illegible] funzionamento continuo, ottime condizioni. 3 compressori orizzontali Ingersoll mc. 270 orari a 90 atm, trasformabili 250 atm. 1 motocompressore Clark 180 HP mezzo trasformabile nafta. 3 motori M.W.M. 120 HP mezzo trasformabile diesel. Scrivere Pubblimes 107 C, Padova. 23668

ARTIGIANATO L. 90 per parola

DECORIAMO alloggi negozi scale verniciature varie prezzi miti. Tel. 884-038.

ELETTROMECCANICO esegue avvolgimenti motori sabbatrici (trasformatori impianti industriali manutenzioni. Telefono 293-043. A27936

MOBILIFICI via Principe Amedeo 33 C, Giuseppe Verdi 26 R, pensilina cessazione commerciale svendono grossi bassissimi prezzi vasto assortimento camere letto, pranzo, mobili isolati. Visitateci. 283

PARETI sempre pulite con termoventilatore copriturni Alpha. Provvedete in tempo. Telefonare 31-480. 23574

RILEGATE IN PELLE PERGAMENA TELA VOSTRI LIBRI ENCICLOPEDIE RIVISTE. PREZZI ECONOMICI. CENTRO LAVORO INVALIDI CIVILI, VOLPIANO 15, TELEFONO 293-235. PRECONSEGNA DOMICILIO, PREVENTIVI A RICHIESTA. 180

RISCALDAMENTO generale alloggi, pavimentazioni murature idrauliche, elettriche, rinnovamento, decorazioni. Telefonare 888-358. A28248

SOC. CAPITALI CESSIONI RILIEVI ALL. L. 180 p. p.

A.A.A.A. SUBITO condizioni concediamo crediti immediati rimborsabili 10-18 mesi a lavoratori, impiegati, artigiani, funzionari, professionisti e a possidenti residenti Piemonte. Consentiamo inoltre cessioni immediate su autovetture, autocarri (anche ipotecati), alla valutazione, mutui ipotecari su appartamenti e negozi. Rimborso fino a 5 anni. Serietà, correttezza, segretezza. Finanziaria Piemontese, piazza Statuto 18 angolo C. Dante. Telefoni 47-346, 485-902. 228

A.A.A.A. PRESTITI in poche ore a impiegati, lavoratori, funzionari. Sportelli su auto, autocarri, anche ipotecati, mutui ipotecari su alloggi e negozi. Lunga rateazione. Finanziaria Agliotta, Ivrea 483-360, 481-013 271

TURBOVINILE tubi gaina plurivali e fognature. Chimalini, bocchette, lavatrari. Richiesta, corso R. Margherita 36, Torino.

VENDONSI 4 motocompressori ingersoll-Rand 150 HP mc. 600 orari a 100 [illegible] funzionamento continuo, ottime condizioni. 3 compressori orizzontali Ingersoll mc. 270 orari a 90 atm, trasformabili 250 atm. 1 motocompressore Clark 180 HP mezzo trasformabile nafta. 3 motori M.W.M. 120 HP mezzo trasformabile diesel. Scrivere Pubblimes 107 C, Padova. 23668

ARTIGIANATO L. 90 per parola

DECORIAMO alloggi negozi scale verniciature varie prezzi miti. Tel. 884-038.

ELETTROMECCANICO esegue avvolgimenti motori sabbatrici (trasformatori impianti industriali manutenzioni. Telefono 293-043. A27936

MOBILIFICI via Principe Amedeo 33 C, Giuseppe Verdi 26 R, pensilina cessazione commerciale svendono grossi bassissimi prezzi vasto assortimento camere letto, pranzo, mobili isolati. Visitateci. 283

PARETI sempre pulite con termoventilatore copriturni Alpha. Provvedete in tempo. Telefonare 31-480. 23574

RILEGATE IN PELLE PERGAMENA TELA VOSTRI LIBRI ENCICLOPEDIE RIVISTE. PREZZI ECONOMICI. CENTRO LAVORO INVALIDI CIVILI, VOLPIANO 15, TELEFONO 293-235. PRECONSEGNA DOMICILIO, PREVENTIVI A RICHIESTA. 180

RISCALDAMENTO generale alloggi, pavimentazioni murature idrauliche, elettriche, rinnovamento, decorazioni. Telefonare 888-358. A28248

SOC. CAPITALI CESSIONI RILIEVI ALL. L. 180 p. p.

A.A.A.A. SUBITO condizioni concediamo crediti immediati rimborsabili 10-18 mesi a lavoratori, impiegati, artigiani, funzionari, professionisti e a possidenti residenti Piemonte. Consentiamo inoltre cessioni immediate su autovetture, autocarri (anche ipotecati), alla valutazione, mutui ipotecari su appartamenti e negozi. Rimborso fino a 5 anni. Serietà, correttezza, segretezza. Finanziaria Piemontese, piazza Statuto 18 angolo C. Dante. Telefoni 47-346, 485-902. 228

A.A.A.A. PRESTITI in poche ore a impiegati, lavoratori, funzionari. Sportelli su auto, autocarri, anche ipotecati, mutui ipotecari su alloggi e negozi. Lunga rateazione. Finanziaria Agliotta, Ivrea 483-360, 481-013 271

A.A.A. ITALPIDI CONCEDE PRESTITI IMPIEGATI, PROFESSIONISTI, INDUSTRIALI, COMMERCIANTI, OPERAI. AUTOSOVVENZIONI, TASSI MODICI, RISERVATEZZA, PRINCIPE TOMMASO 5. TELEFONO 683-581. 1338

A statali Torino, provincia, impiegati, operai e pensionati, antecedenti prestiti in giornata. Serietà, segretezza. AFIA, Pietro Micca 18, Torino, telef. 40-632.

ABBIAMO commercialità droghieria possibilità trasferimento. Unici 750.000. Finanziamo, Garibaldi 6. 282

ABBIAMO rivendita pane 120 kg giornalieri, codmi. Pizzorno, Garibaldi 5.

ABBIAMO Riviera Ponente tipografia forte lavoro tutta Italia. Codmi. Pizzorno, Garibaldi 5. 282

AFFARONE, forza maggiore vendo, 800.000, casalinghi, giocattoli, oppure blocco 1.500.000. Tel. 886-983.

AFIA finanzia rapidamente automezzi, macchinari, concedendo prestiti, sovvenzioni. Lunga rateazione. Pagamento immediato. Pietro Micca 18, tel. 40-632.

ALBERGHETTO centrale, moderno, redditizio, 14 camere codmi, 5.000.000. Caballi, via Consolata 2. 265

AUTORIMESSA coper. bellissima lunghezza 120 vetture grossi numeri. Telefonare ore pasti 372-344. A27645

BAR avviatissimo, impegni familiari vendo 3.500.000; bottiglieria 2.300.00. Telef. 518.855. 190

BAR caffè centrale, moderno, avviatissimo, codmi rara occasione. Caballi, via Consolata 2. 265

BAR superalcolico attrezzatura [illegible] palestino tabacchi codmi o gerenza. Telefono 21-360. A29614

CAPITALE [illegible] investimento sicuro acquistando quota parte società. Massima serietà, garanzia, reddito documentato 19-20%. Scrivere a Pubblicità Stampa 204 — Torino». 1274

CAVALLERA, Saluzzo 21. Commercianti! Volete acquistare vendere aziende! Rivolgetevi fiduciosamente! 14980

OCCHIEGIAMO rapidamente finanziamenti a soci ipotecari su case, alloggi, terreni, autoveicoli. I.F.I.T., San Quintino 4 bis. 783

FINANZIAMENTI concediamo ai impiegati, operai specializzati residenti Torino. Lunga rateazione. Riservatezza assoluta. SFAI, via Andrea Doria 13. Telefoni 521-613, 513-170. 1372

FINCOTEX OFFRE CELERMENTE A BUONE CONDIZIONI PRESTITI (A TUTTI) E SOVVENZIONI SU AUTO, AUTOCARRI ANCHE IPOTECATI (ALTA VALUTAZIONE). PIAZZA STATUTO 24 ANGOLO S. DONATO. TELEFONO 47-546. 485-902. 1138

FINPAI TRATTA COMBINAZIONI OPERAZIONI IMMOBILIARI IMPORTANTI FINANZIANDO. VIA MONTE PIETÀ' 2. TELEFONI 521-616, 527-411. 118

FIPMA finanzia possessori immobili redditizi. Mercanti 15, tel. 40-879. 22

IMPORTANTE società disponendo autorizzazione piazzamento macchine automatiche [illegible] reddito pubblici) Italia 61 Torino cerca persone disposte gestire tali macchine. Indispensabile capitale minimo 600.000. Referenze riservatezza. Scrivere: «Pubblicità Stampa 4181 — Torino». A30190

LATTERIE, galaterie, tellissime posizioni, qualunque litraggio, codmi. Cavallera, Saluzzo 21. 1914

OCCORRE mutuo per 2 anno [illegible] garantiti da alloggi ed industria, buon interesse. Scrivere: «Pubblicità Stampa 9450 — Torino». A29362

PRESTITI immediati personali rimborsabili 10-18 mesi direttamente esaminati a lavoratori, impiegati, artigiani, funzionari, professionisti e a possidenti residenti Piemonte. Concedonsi inoltre operazioni immobiliari su autovetture, autocarri (anche ipotecati), alla valutazione. Serietà, correttezza, segretezza. Finanziaria, piazza Statuto 24, angolo San Donato. Telefoni 47-346, 485-902.

PRESTITI riservatissimi a bancari. Rimborso rateale diretto. Ditta, Mercanti 16, telefono 40-879. 22

RIVENDITA pane centrale, causa esportato codmi. Cagliero e Mari, Saluzzo 72.

SOCIETA' FINANZIARIA PROPRIETARIA (IMMOBILI) OFFRE MAGGIORE PREMIO SU TITOLI E BUONI TESORO OLTRE CEDOLE. RISCONTRO PREMIO ESTRAZIONI GRATUITO ET DEPOSITO TITOLI BANCA. SCRIVERE: «PUBBLICITA' STAMPA 417 — TORINO».

COMPRA - VENDITA ALL. LOCALI e TERR. L. 180 p.p.

A.A.A.A. ALLOGGETTO BORGHETTO S. SPIRITO CLOANO UNA CAMERA, CUCINA, SERVIZI, TUTTI COMPORTI, AMMOBILIATA, TERRENO 2.500.000. COMM. ANGLESIO, NIZZA 6. 1179

A.A.A.A. RENEGANO CAMETTA COLLINA TERRENO, MODESTO SUPERGA, UNA CAMERA, TINELLO, CUCINO, BAGNO, 480 MQ. CIRCA EDIFICIO, 2.850.000. AFFARONE. COMM. ANGLESIO, NIZZA 6. 1179

A.A.A. VIA Fidia vendesi nuovo alloggio stile 4 vani. Telefonare 781-858.

A ottime condizioni vendo alloggi signorili 1-2 camere, cucinino, bagno, terrazzata, mutuo, facilitazioni pagamento, via Tirreno 217 angolo via Oneglia. Cantiere ore 15-17. Telefono 683-768.

A Ferra Nuova vendesi alloggio signorile 5 camere servizi. Telefonare 42-566.

A travers piemontese abitazione camere cucina, alloggetto. Tel. 668-755, 807-001.

A vicinanza Valentino vendiamo alloggio libero, 4 camere, servizi al miglior offerente. Telefonare 85-005. 21

A 7.000.000 privato svende alloggio libero subito 4 camere servizi, terzo centrale, ristrutturato. Via Della Rocca 38 angolo corso Vittorio. Telef. 88-095.

ABBIAMO Riviera Ponente grandissimo industria lavorazione vetro. Giro affari 200.000.000 annuo. Vendo. Fissanzo, Garibaldi 5. 282

ACQUISTASI contanti vicinanze Lanzo-Torino Strada reddita 4-5 vani con laboratorio o giardino. Scriversi a Pubblicità Stampa 4187 — Torino». A30190

ACQUISTO casetta possibilmente 3-4 camere servizi, giardino, garage. Scrivere: «Pubblicità Stampa 4165 — Torino».

ACQUISTO mobili villetta o casetta 4-6 camere con poco giardino periferia o dintorni Torino. Rivolgersi negozio parrucchia via Mazzini 35.

ACQUISTO [illegible] contanti, camera e servizi, oppure camera cucina. Telefonare 41-078. 283

ACQUISTO terreno centrale costruibile sul certo milioni. Telef. 753-720.

AFFITTO od acquisto locale adatto lavorazioni medie presse. Tel. 518-670.

ALLOGGI bellissimi, razionali, palazzo moderno, 1-2 camere, soggiorno, servizi, liberi, vendo Organizzazione Gabetti, telefono 276-542. Visita cantiere corso Belgio 137, ore 14.30-17. 100

ALLOGGI in palazzino, signorilissimi, 3-14 camere, autorimesse, giardino. Due chilometri piazza Castello, Facilitazioni. Fontevarda 13, Tabacchi 44. 1054

ALLOGGI signorili appartamenti 1-3 camere tinello cucinino servizi vendo impresa (via Filadelfia angolo corso Orbassano). Telefonare 283-196 28300

ALLOGGI 1-2 camere servizi, via Don Bosco 37 bis, vendonsi lunghi rateazioni. Telefonare 772-887. 259

ALLOGGI 1-2 camere tinello bagno termo autonome, vendiamo corso Toscana angolo via Goito (Lanzo). Tel. 53-612.

ALLOGGI 2 camere, tinello, cucinino, servizi, cantina, vendo 3.100.000, Kau Paolo. Telefonare 262-417. 336

ANTICIPAZIONE IMMEDIATA SU APPARTAMENTI, TERRENI, IMMOBILI, RIMBORSO RATEATO CONCEDE FAIT, VIA SANTA TERESA 12. DISCREZIONE BANCARIA. TASSO CONVENIENTE.

CAMERE due, cucina, bagno, ripostiglio, vendo 1.500.000. Telefonare 288-085.

CASCINA 30 giornate, ottima posizione, redditizia, casa padronale, tutte comodità, vendo, cambio alloggi. Scrivere: Barbaino, Mondovì Montevista. 1274

CASETTA periferia terreno o cascina dintorni Torino compro. Tel. 788-809.

CAVOURETTO privato vende casa padronale giardino un milaro di terreno fabbricabile. Telefonare ore pasti 581-654.

CENTRALISSIMI UFFICI ALLOGGI NEGOZI VIA LAGRANGE, NUOVA COSTRUZIONE, VENDE ULTIMI LOTTI COM. FAI, CAVOUR 7, TEL. 553-631.

COM. FAI, COMPAGNIA FINANZIARIA ATTIVITA' IMMOBILIARI, VENDE ACQUISTA PERMUTA ALLOGGI IN OGNI QUARTIERE, DISPONENDO IL PIU' VASTO ASSORTIMENTO. INTERPELLATECI, SEDE: VIA CAVOUR 7, TELEFONI 527-496, 529-531; FILIALE: VIA ALFIERI 17, TELEFONO 50-418.

CORSO centrale vendo, libero, piano rialzato signorile alloggio 6-5 camere cucina. Telefonare 760-012. 287

CORSO Montecucco angolo Mongioverde, razionali alloggetti adatti reddito, prodi e costruendi vende Com. FAI, Cavour 7. Telefono 528-531. 146

CORSO Re Umberto vendo signorile 3 camere cucina, servizi. Telef. 753-013.

CORSO Svizzera vendonsi convenienti alloggetti signorili rifinitura, lunghe rateazioni, mutui. Com. FAI, Cavour 7. Telefono 528-531. 146

CORSO Vittorio - Paringhieri, nuovi signorilissimi appartamenti 3 camere salone cucina doppi servizi. Ristrutturo eventuali, vendo facilitando Com. FAI, Cavour 7. Telefono 528-531. 146

le più antiche civiltà

anche le più antiche civiltà
conoscevano
il grande valore biologico
e le virtù
dell'olio di oliva.
Da secoli e secoli,
l'olio di oliva è
la medicina del buon Dio.
Oggi, cardiologi e fisiologi
di fama mondiale
proclamano le prodigiose
virtù dell'olio di oliva
nell'alimentazione.

olio d'oliva

BERTOLLI
Lucca

CHIANTI BERTOLLI
due vini di gran classe
VINROSA BERTOLLI

GROSETTA alloggio signorile cucina termo bagno, vendo 2.100.000. Telefonare 683-975. 307

GROSETTA, in palazzina signorile vendesi appartamento mq. 147. Telefonare 543-454. A31780

GROSETTA ultimi alloggetti appartamenti 2-6 e più vani, saloni, doppi servizi, verde Cono. FAI, Cavour 7. Tel. 528-531

FIMI sovvenzioni auto case terreni, massima valutazione, celerità. Tel. 871-033, 585-890. 21478

I.F.I.V., S. Quintino 4 bis, concede rapidamente finanziamenti e mutui ipotecari su case, alloggi, terreni. 783

INDUSTRIALE, corso Francia, mezzi giorno posizione vendo terreno fabbricabile pagamento. Possibilità finanziamenti, costruzione stabilimento. Tel 85-601.

INIZIO corso Francia zona centralissima vendesi alloggio adatto [illegible] studio. Telefonare 596-671. A28857

ITALCASE, via Cimarosa, 8 Savona; Bassano, via G. Verona 2, Torino vende brillanti alloggi, ottimamente ubiditi in magnifiche località panoramiche, soleggiate, in Savona, Albisola, Spotorno, Noli, Pietra Ligure. Vantaggiose condizioni di prezzo e pagamenti. Massima serietà, lungissima rateazioni con rate pari affitto. 1306

ITALCASE, via Santa Teresa 3, Torino in corso Grosseto, zona borgata Vittoria, vendonsi alloggi 2-3-4 camere oltre garage. Modesti anticipi e rate pari affitto. Ore 9-12. 1306

ITALCASE, via Santa Teresa 3, Torino in corso Potenza 72, zona Lingotto, qui troverete l'alloggio che più vi piace. Abolita l'affitto e bando perditempo! Capitalizzando il condominio acquistando con rate pari affitto. Ore 9-12. 1306

ITALCASE, via Santa Teresa 3, Torino in corso Rosselli 42, zona Crocetta, per definitivo frazionamento vendonsi ultimo alloggio di due camere, libero fine maggio. Ottime condizioni di pagamento. Ore 16-19. 1306

ITALCASE, via Santa Teresa 3, Torino in Lungo Dora, Agrigento 73, zona Regione Dora, Pontino vendonsi alloggi di 3 camere, magazzini. Prezzi ottimi, pagamenti rate pari affitto. Ore 15-17.

ITALCASE, via Santa Teresa 3, Torino in via Foglizzo 127, zona Grassano, pochi acquirenti alloggi pagando con rate pari affitto! Ore 9-12. 1306

ITALCASE, via Santa Teresa 3, Torino in via Da Sanzia 60-62, zona Peyron Strada, con rate pari affitto e minimo di contanti vendonsi bellissimi alloggi da 3-3 camere, ultimamente rifiniti. Ore 17-19. 1306

ITALCASE, via Santa Teresa 3, Torino in via Cortina 67, zona S. Rita, vendonsi alloggetti 2-3 camere. Prezzi convenienti, pagamenti minimo contanti, massima rate pari affitto. Ore 9-12.

ITALCASE, via Santa Teresa 3, Torino in via Montebaglio 72, zona S. Rita, vendonsi appartamenti meravigliosi. Minimo contanti, rimanenza rate pari affitto. Ore 15-17. 1306

ITALCASE, via Santa Teresa 3, Torino in via Pavia 13, zona barriera Milano. Liberatevi dagli affitti a fondo perduto! Qui troverete veramente magnifiche di prezzo. Minimo contanti, rimanenza con rate pari affitto. Ore 15-17.

ITALCASE, via Santa Teresa 3, Torino in via Vandalino angolo via Da Sanzia, zona Peyron Strada. Qui troverete per l'acquisto l'alloggio tanto desiderato. Convenienti prezzi, pagamenti rate pari affitto. Ore 15-17. 1306

MURI segnalo via Monginevro, vendo affittati e liberi. Tel. 380-417. 336

OCCORRENDO!! villetta villeggiatura mezza montagna o Torino, viaggiare Torino, rivolgetevi a pezzi convenientissimi. Riva, via Mazzini 1. 21

PREDOLLINARE urgenti acquistare terreno, comodità tramviaria, adatto costruzione ville. Telefonare 53-601. 1274

PRIVATO vende alloggetto camera ti nella servizi cura nuova. Tel. 556-004

REDDITIZI negozi liberi, occasioni, zona diretta, vende Cons. FAI, Cavour 7. Telefono 528-531. 146

SANREMO vendiamo appartamenti villa ottima qualità cucine, servizi, lotti grossi. Ditta, Sanremo. 21721

TERRENI vendonsi fronte stabile Torino Genova e prossimo autostrada Torino Piacenza. Telefonare 515-348. A28818

TERRENO circa 700 mq. 300 coperti a tettoia libero accesso strada adiacenti. Telefonare 760-458. A29950

TERRENO fabbricabile mq 4000, fronte su 125, strada San Mauro Castiglioni servizi vendo private. Telef. 31-692.

TERRENO industriale acqua luce forza 3950 mq. Telef. 272-571. 186

TERRENO industriale buon investimento capitale. Tetti Rivoli fronte strada. Telef. 272-571. 193

TERRENO industriale, ottimo fuori dazio Torino, privato vende. Telefon. 519-251.

TERRENO industriale fronte autostrada ingresso diretto raccordo ferroviario tutti servizi, continuano grandi importazioni, ma industria vende unico lotto 180.000 mq. perfettamente squadrato, volendo fatti minori. Telefonare 53-801. 1274

TERRENO industriale piccoli lotti. Tre linee tram, strada, servizi. Occhiena, Cibrario 14. 1054

TERRENO Leynello mq. 2000 re-Menzio, ti, vendo eventualmente cedolie cassere. Telefonare 753-013. 34

TERRENO Rivoli Alpignano Cascinja vendesi adatto ville industrie. Telefonare 960-460.

TERRENO semicentrale proprio appartamento privato vende, urgente. Tel. 518-351.

TERRENO 1600 mq. capolinea 13 collina ondeal. Scrivere: «Pubblicità Stampa 7068 — Torino». A28818

VALSALICE c. 65 lotti terreno 1000-3000 mq. adatti costruzione ville, strada asfaltata, tutti servizi, vendonsi in villaggio residenziale signorile. Informazioni telefono 852-946. 84

VASTA disponibilità in Settimo Torinese terreni industriali residenziali case alloggi. La Commerciale, ufficio immobiliare, facilitazioni. Tel. 526-744.

VENDESI cascina con terreno fabbricabile vicinanze Torino, Telef. 887-107, Torino. A29140

VENDESI lussuosa villa 16 camere più ampi seminterrati, due autorimesse 2500 giardino conversione reddito 4 abitazioni. Telefonare 524-076. A29177

VENDESI terreno collina Cavoretto mq. 1000 con progetto approvato. Telefonare 894-124. A28600

VENDESI terreno con permesso costruzione 175 vani zona via Breglio, dirigere: «Pubblicità Stampa 7063 — Torino». A28585

VENDO alloggio seconde piano 3 camere cucina corso Francia 111. Tel. 754-905.

VILLA nuova costruzione 5 camere, soggiorno, cucina, doppi servizi, 2 camere servizio, due garages, due terrazzi, 1800 mq. giardino, panoramica, corso Giovanni Lanza, vendiamo 45.000.000. Interesse, Umberto 65, tel. 627-439.

VILLA panoramica collina torinese condonal 3 alloggi signorili, anche separatamente, mutuo. Telefonare 532-335.

VILLANOVA d'Asti Stazione, fabbricato industriale con alloggio, due piani, cinto cor cortili, costruzione recente, pregevole ossino cereali attrezzato, ampi magazzini corpo unico otto vani doppi servizi civili; vendesi ottimo; Preziosio Biagio, Riva presso Chieri, telefono 943-138. A30172

VILLETTA nuova con giardino, garage, privata vende Pralone (Chieri) 3.500.000. Telefonare 943-111. A29287

3.700.000 piazza Rivoli vendesi 3 camere cucina bagno. Telef. 552-532.

DOMANDE AFFITTO ALL. LOCALI e TERR. L. 120 p.p.

A coniugi referenziati abbisogna 1-2 camere cucinetta. Telefonare 46-611.

A sola referenziata cerca camera servizi. Pressoni privati Pinta, Andrea Doria 19.

CAVILLONANDO impiegato solo cerca alloggio camera e servizi, zona tranquilla. Telefonare 653-019. A28841

GERMANI centrali 3 camere, servizi, uso ufficio. Telefonare 850-352, mattino.

GERSO alloggio tre quattro camere servizi moderni, escluso in periferia. Scrivere: «Pubblicità Stampa 4159 — Torino». A28131

GERSO 2 o 4 locali più servizi. Scrivere «Pubblicità Stampa 7065 — Torino».

DINTORNI Torino cercasi 2-3 camere anche casetta vecchia, abitabile. Scrivere Comelio, Buenos Aires 23, Torino.

SIGNORINA giovanissima cerca camera o mansarda zona Chivasso, esame Vittorio. Libretto, Telefonare 585-063. A28871

OFFERTE AFFITTO ALL. LOCALI e TERR. L. 120 p.p.

A 40.000.00.000 alloggi signorili affittasi maggio S. Rita. Telef. 65-411. 261

ABBIAMO 1-2-3 camere servizi. Ancona 42, telefono 46-820. 80

ARBISOGNANDOVI alloggi diverse zone, Accademia Cronici, Vecchi 14. Tel. 45-411.

AFFITTASI S. Anselmo 28 grandioso locale piantarreno quattro ambienti (120 mq) e sovrastante alloggio piano ammezzato comunicante scala interna. Affittasi anche separatamente. Rivolgersi portineria. A28474

AFFITTASI sono Mirafiori semiterreno in mq. 70, uso abitazione. Tel. 383-054.

AFFITTASI 3 locali uso studio ufficio, corso Bramante 45 bis. Rivolgersi portineria. 63

AFFITTASI Galleria Subalpina centrofinanziari negozietti e vetrine per nuovo mercato artigianale. Telef. 534-829.

AFFITTASI in palazzo vetro centralissimo, uffici superficie da 100 a 40 mq ill-pedibili possibilità divisione ulteriore. Telefonare 88-782. A29141

ALMESE affittasi in villa villeggia signorile 4 camere, cucina, bagno, telefono, giardino. Per informazioni tel. 272-451.

AUTOTRASLOCHI abbiamo attrezzati autofurgoni isotermici, deposito mobili, garantiti. Telefonare 372-358. Conti.

AUTOTRASLOCHI accuratissimi, autofurgoni isotermici, garanzie, convenienza, preventivi. Telefonare 511-321 ufficio, 280-220 abitazione. Matteopietro.

AUTOTRASLOCHI città, Italia controautotriunate, moderni autofurgoni, personale specializzato, risparmiatele. Gai, telefono 21-026. 128

AUTOTRASLOCHI rapidissimi Torino provincia personale specializzato, garanzia. Telefonare 272-733, Cipolari.

CROCETTA, via Lamarmora, affittasi signorile rinfresco due camere, cucina soprel. Telefonare 534-829. A29032

LOCALE industriale coperti 300 abitabili, Lanza, affittasi subito. Tel. 31-926.

STAMPATORI affittasi subito stupendo impianto piano rotativa con fotocomposizione facilmente accessibile dal cortile. Rivolgersi portineria. A28870

LOCALI PER VILLEGG. L. 120 per parola

APPARTAMENTI due vani, servizi, 2.400.000; quattro 4.000.000. Impresa Giaffomberto, Borgo Vercelli. A29173

RIVIERA Levante, Pensione sulle terrazze, appartamenti, intercalabrese. Bi, Vinceli 1, Genova.

SAN Bartolomeo Cerro (Nuova Sarina) vendonsi alloggi signorili zona panoramica. Telefonare 293-754, 691-326.

SANREMO, amobiliato, palazzo signorile, panoramico, 3 camere servizi ubicazioni ombra. Telefonare 779-917.

ALBERGHI E STAZIONI CLIMATICHE L. 150 p. p.

MARINETTA giardino sul mare, Pensionatoria. Ottima sana cucina. Scrivere, telefonare Pieve Ligure 670-073.

RIMINI, Miramare, Pensione Armonia, sul mare, Hanta, stagione, 1300. Ass. interpellatemi. 31807

RIMINI, pensione Belvedere, vicino mare, maggio giugno 1500, tutto compreso. 22908

RIMINI, pensione Sabrina, vicino mare, maggio giugno 1100 tutto compreso.

VARAZZE, Hôtel Eden, tutte camere con bagno. Riscaldamento centrale. Pensione 2000. 21874

COLLEGI ISTIT. SCUOLE L. 130 per parola

A. FREQUENTANDO rapidi corsi completamenti avrete possibilità impiego. Programma illustrato gratis. Corrispondenza, via Cavour 7. 1306

A. ISTITUTO Ornella, Carmagnola 23, corsi diurni, serali dattilografia, stenografia, corrispondenza, contabilità meccanizzata, pratica. 961

ACCONCIATORI parrucchieri diventerete frequentando moderna scuola parrucchieri Maria, via Gian'Antonio 13, tel. 451-367.

ACCONCIATORI parrucchieri diventerete lavorando, frequentando serissima scuola moderna parrucchieri. Corsi giornalieri e serali. Scuola Parrucchieri, via Nizza 9, piano nobile. 308

ESTETISTE! professione elegante redditizia. Visitate la più vecchia rinomata scuola d'Italia per estetiste Arlem. Facilità impiego. Corso Matteotti 31, telefono 518-686. 22661

PAGHE contabilità utilizzi corsi dall'anno scol

Eichmann risponde dei suoi crimini nel tempio della giustizia israeliana

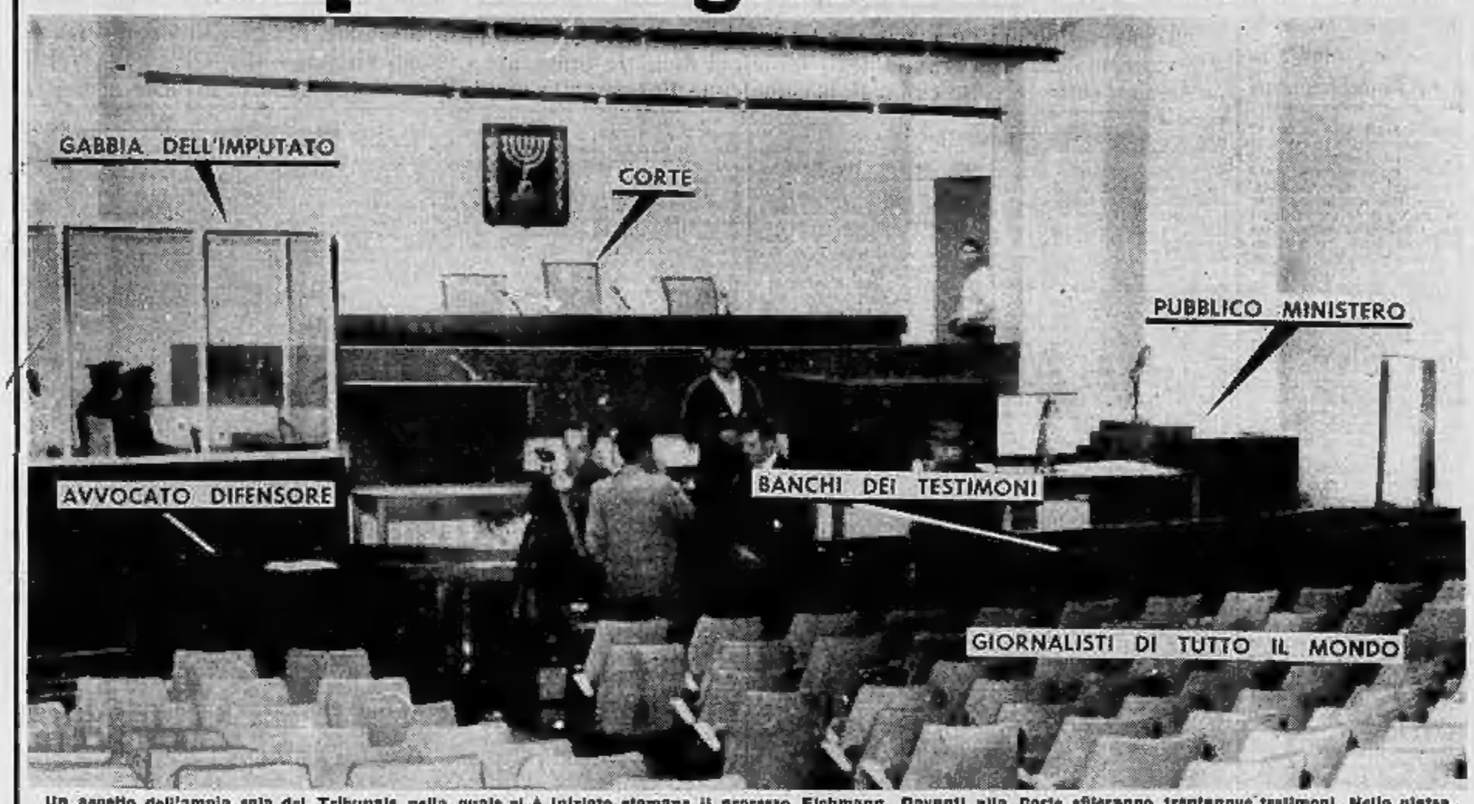

Un aspetto dell'ampia sala del Tribunale nella quale si è iniziato stamane il processo Eichmann. Davanti alla Corte sfileranno trentanove testimoni. Nella platea, quattrocento giornalisti di tutto il mondo. La galleria è riservata ai diplomatici e osservatori stranieri che in circa trenta rappresentano tutte le grandi potenze ad eccezione della Gran Bretagna che ha declinato l'invito perché non approva che il processo si celebri a Gerusalemme (Telefoto)

Il presidente del Tribunale, Moshe Landau (al centro) arriva in auto col giudice Itzhak Ravek (Telefoto)

Apprestamenti di sicurezza attorno al Tribunale nel quadro delle severe misure di sorveglianza (Telefoto)

L'imputato: l'ex-colonnello delle SS tedesche Adolf Eichmann

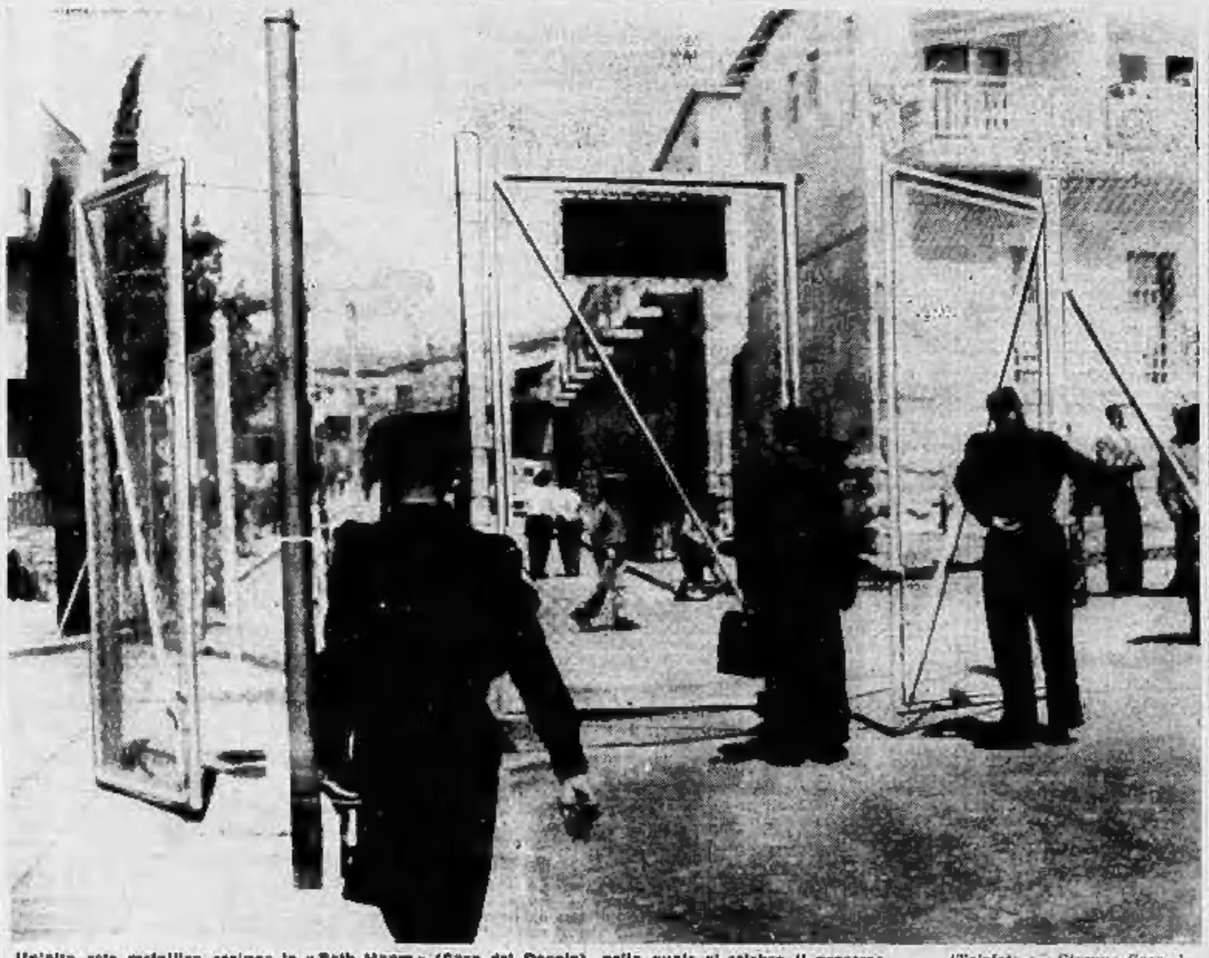

Un'alta rete metallica recinge la «Beth Haam» (Casa del Popolo), nella quale si celebra il processo (Telefoto a «Stampa Sera»)

L'avvocato di Colonia, Robert Servatius, difensore di Eichmann, giunge in Tribunale (Telefoto)

L'accusa è di violazione alla legge sugli stupefacenti

Come si difende Chet Baker davanti ai giudici di Lucca

Il celebre trombettista americano respinge l'addebito di avere importato clandestinamente dall'estero ben 10 mila compresse di droga - Ammette di essersi procurato (tramite la moglie) solo 4 flaconi per liberarsi dei continui dolori alla testa - Chi sono gli altri imputati

Dal nostro corrispondente

Lucca, martedì sera.

In quella che durante il fascismo fu l'aula magna del littorio, si è iniziato stamane il processo per la vicenda del celebre trombettista americano Chet Baker, imputato di violazione alla legge sugli stupefacenti. Infatti in questo luogo il Tribunale ha posto la sua sede da circa dieci anni. Si tratta però di un'aula che ha tutto l'aspetto di essere un'aula di fortuna, perché non nata per le sue attuali funzioni, e si presenta troppo handicappata. Fra l'altro la sua acustica non può dirsi davvero perfetta, e non essendovi stati installati altoparlanti, le parole del presidente dott. Loria e di quanti hanno preso il dibattimento si riescono a captare a malapena.

C'era stamane presto molta folla attorno al Palazzo di Giustizia, folla richiamata soprattutto dalla curiosità di vedere Chet Baker, del quale in questi ultimi otto mesi si sono interessati i giornali di tutto il mondo. Ma l'attesa è stata delusa perché Baker, insieme ai cinque con lui sono rinchiusi nelle carceri di San Giorgio, e cioè i dottori Renato Bichalli e Sergio Nottoli, l'albergatore Gualtiero Giambastiani, l'amico americano Joseph Carani e la moglie, la deliziosa mulatta Halema Lalla Baker, erano già arrivati al palazzo un'ora prima del processo, cioè a dire alle otto: mentre Halema veniva fatta passare subito nell'aula vuota e guardata a vista dai carabinieri, gli altri cinque sono stati trattenuti in una saletta adiacente.

Di fuori, con la folla dei curiosi, moltissimi giornalisti e fotografi, ma severità massima per tutti, specialmente per i secondi. I primi sono stati poi ammessi in sala gradatamente, per mezzo di una cernita estremamente oculata, i secondi sono stati esclusi in maniera perentoria. A nulla sono valse le loro lagnanze al presidente dott. Loria. Egli, con molta gentilezza ma con molta fermezza, è stato irremovibile.

Al processo assiste anche unitamente al suo segretario, il console generale americano a Firenze, Merritt Coates. Nove i difensori dei sei accusati. Manca per ora sinalmente l'avv. De Marsico che, con l'avv. Velani di Lucca, difende il dott. Nottoli

Il giovane trombettista americano Chet Baker

Con gli accusati sono comparsi anche i quattro farmacisti Gigliola Baldi, Luigi Calandra, Enrico Leandri e Carla Salaschi: di Viareggio il Calandra e la Salaschi, di Lucca gli altri due. I diciassette medici non compaiono perché hanno ormai estinto l'azione penale con l'oblazione. Per essere esatti finora l'oblazione è stata corrisposta da 35, gli altri due non si sono ancora fatti vivi, né stamane hanno risposto all'appello.

Sbrigati i preliminari, fra cui la citazione per domattina di una trentina di testimoni (fra i testimoni c'è anche l'avvenente amica del

Halema, la ballerina mulatta moglie di Baker

Baker, Carole Jackson) ed il giuramento dell'interprete prof. Virgilio Luciani (giacché il Baker non parla italiano, altro che in maniera frammentaria e con cattivo accento), alle 9,40 il presidente ha iniziato l'interrogatorio di Chet che, lasciato il suo banco, si è avvicinato al pretorio. Baker è giovane, biondo, di media statura, vestito con sana, giacca fantasia di buon taglio, pantaloni chiari, preciso e distinto nella persona. Il colorito roseo, in contrasto con quello di alcuni mesi fa, denota che, almeno clinicamente, egli durante la detenzione è riuscito a liberarsi dall'intossicazione della droga.

Dopo che gli è stata contestata la duplice accusa di importazione clandestina dall'estero di ben diecimila compresse di «Palfium R. 576» e di averle detenute e fattone uso a Marina di Pietrasanta e a Lucca nei mesi di maggio-luglio 1960, Baker ha risposto con molta precisione, attraverso l'interprete, alle domande del presidente. Sostanzialmente ha ammesso di avere viaggiato molto all'estero, recandosi spesso in Germania, ma ha negato in maniera recisa di avere importato clandestinamente da questo Paese la droga. Ha ammesso solo che, dietro sua richiesta, la moglie ne ha importati dalla Germania quattro flaconi in due viaggi, cioè a dire due flaconi per ogni viaggio, pari a 400 milligrammi.

La moglie lo aveva fatto a sua richiesta, senza sapere di che medicinale si trattasse e a cosa servisse. L'imputato ha detto di essere stato costretto ad usare la droga perché colpito frequentemente da dolori di testa e da nevralgie, per calmare i quali non erano valsi i medicamenti e la cure cui lo avevano sottoposto i medici. Quindi aveva chiesto e ottenuto da sanitari di usare appunto lo stupefacente, che gli serviva anche per calmare forti dolori di denti quando dovette recarsi a Bologna dal dott. Lo Bianco. (A questo proposito l'accusa precisa che al sanitario non fu pagata la parcella di lire 100 mila per le sue prestazioni). Il celebre trombettista ha poi parlato delle sue peregrinazioni attraverso l'Italia, dovute ai suoi impegni professionali (Firenze, Milano, Bologna). In questo periodo non prese mai la droga. Poi ricominciarono i dolori di capo, per cui andò a Roma a farsi curare da uno specialista e fu così che egli ottenne di usare altro stupefacente. Dalla capitale si recò a Napoli, dove venne derubato della borsa che custodiva la sua «tromba d'oro». La cosa gli cagionò una forte depressione morale: nei suoi concerti dovette usare una tromba di fortuna, la qual cosa gli costò molta fatica.

Baker, a domanda del presidente, ha ancora soggiunto che l'uso della droga derivò anche da questa depressione, in quanto gli si erano accentuati i dolori di testa e le nevralgie. Assolti gli impegni nella città partenopea, riuscì a procurarsi una tromba identica a quella rubatagli, ed accettò gli impegni alla «Bussola» di Sergio Bernardini, situata a Marina di Pietrasanta. Ciò avvenne nel giugno scorso e colà rimase fino alla metà di agosto, allorché venne arrestato per il noto episodio della stazione carburante, nella cui toeletta venne trovato avvenuto e ferito. In quel periodo Chet Baker con l'amica Jackson era in procinto di portarsi a Rimini, chiamatovi da ulteriori impegni.

Dopo una breve sospensione Baker ha continuato dicendo che inizialmente gli erano necessarie una decina di compresse al giorno, che poi salirono a venti. Deciso a disintossicarsi, furono gli amici, e specialmente il gestore della «Bussola», ad indicargli il dott. Lippi-Francesconi.

g. b.

Stamane, davanti al Tribunale di Roma

La sorte di Lionello Egidi sembra proprio legata ad un filo

Riconosciuto dal ragazzino che tre mesi fa egli avrebbe sottoposto a sevizie, l'ex giardiniere di Primavalle, malgrado la gravità degli indizi, si dichiara innocente - "Sono vittima - dice - di una persecuzione: tutte le volte che a Roma qualcuno finisce nelle mani di un bruto, sono io a farne le spese„

Nostro servizio particolare

Roma, martedì sera.

«*Sono innocente. Ma, soprattutto, sono stanco di essere vittima di una persecuzione. Ogni qualvolta un bambino o una bambina finiscono nelle mani di un bruto a Roma, sono io che ne faccio le spese*». Questo Lionello Egidi disse quando, quasi tre mesi fa, fu arrestato, per la terza volta, per un episodio analogo ai precedenti, e questo ha ripetuto l'altro giorno al giudice. *Se veramente è innocente, come sostiene, non vi è dubbio che Lionello Egidi è un uomo sfortunato.*

La sua sorte è legata a un filo. Nel caso in cui questo filo dovesse spezzarsi, per lui sarà una condanna grave; assai gravissima. La sua esistenza passata: è una assoluzione in istruttoria, sia pure per insufficienza di prove, nel 1951, per violenza carnale; una assoluzione, per insufficienza di prove, a Firenze, dalla accusa di aver ucciso Annarella Bracci; una condanna a tre anni e sei mesi di reclusione nel 1954, per ratto a fine di libidine e atti osceni. Quali precedenti finiranno per pesare su di lui. Ma Lionello Egidi sembra tutt'altro che rassegnato nell'affrontare la nuova disavventura giudiziaria.

Quali sono gli elementi sui quali l'ex-giardiniere di Primavalle fa affidamento, per combattere questa sua ennesima battaglia? L'episodio, nelle sue linee principali, è sufficientemente chiaro; ma questo non significa che non abbia degli aspetti veramente singolari. E' su questi aspetti che i difensori avv. Marinaro e Salmisci cercano di fare leva per demolire l'accusa.

Che cosa avvenne, il pomeriggio del 18 gennaio scorso, in via Della Nocetta, una via secondaria che costeggia uno dei più importanti parchi di Roma? Il bambino di nove anni che è stato protagonista e «vittima» di questa storia, Sergio Arbeni, non ha davvero ricordi imprecisi. Uscito dalla scuola, quando si vide avvicinare da un uomo che lo invitò a salire sulla sua motoretta, facendogli balenare la prospettiva di guadagnarsi duecento lire. Tutto avvenne nel rapido giro di pochi minuti. Il bambino, sconvolto e piangente, fu portato subito all'ospedale da un passante che si era fermato, sorpreso nel vederlo piangere disperatamente seduto sul bordo della strada.

Chi era il bruto?

Il pomeriggio successivo Lionello Egidi si trovò a passare sul piazzale dinanzi alla scuola frequentata dal piccolo Sergio Arbeni. I carabinieri, che avevano iniziato le indagini partendo proprio da coloro che normalmente si aggiravano intorno alla scuola, non ebbero dubbi. Avevano avuto una informazione precisa da un autista del comune, Temistocle Tintisona, il quale, il giorno prima, nel vedere che Lionello Egidi (l'essere stato protagonista di un processo clamoroso come quello della morte di Annorella Bracci ha reso nota la sua immagine, quasi quanto quella di un attore cinematografico) si interessava particolarmente alle bambine e ai bambini che uscivano dalla scuola, aveva seguito attentamente le sue mosse per lungo tempo. Quando Temistocle Tintisona, l'indomani, fu informato della triste avventura capitata a Sergio Arbeni, non ebbe perplessità.

Perché Lionello Egidi si aggirava nei pressi della scuola elementare? L'ex-giardiniere, che soltanto da poco tempo aveva trovato lavoro, in verità non ha saputo dare spiegazioni molto precise e convincenti. «Non avevo nulla da fare e capitavo che mi facessi l'ora per andare a casa. Se fossi rientrato prima, non avrei trovato nessuno, in quanto mia moglie termina il suo lavoro soltanto dopo le sei del pomeriggio».

Ma vi è di più. Quella che sarebbe stata la sua vittima, lo ha riconosciuto. Può essere del tutto valido questo riconoscimento? E' ciò che i difensori si accingono a contestare. Infatti, essi sostengono che al bambino fu mostrata dapprima una foto di Egidi e successivamente l'uomo in persona, a fianco di tre carabinieri. Un dettaglio, soprattutto, tiene in piedi le speranze dei difensori. Il ragazzino, allorché fu invitato a descrivere il bruto, disse che aveva un neo sotto l'occhio destro. «Questo neo — sostiene Pres. Solmissi — l'Egidi non lo ha. Lo aveva, invece, in una delle prime fotografie fattegli allorché fu arrestato per la morte di Annarella Bracci. Tale particolare significa che al bambino prima è stata mostrata la fotografia e poi gli è stata data la possibilità di indicare il suo «aggressore».

E' possibile, sulla scorta di tali elementi, arrivare a una condanna?

I giudici del Tribunale, nel riprendere oggi l'esame del caso, si sono resi conto di quanto delicata sia la situazione ed è per questo che hanno disposto la più ampia e la più accurata delle indagini, da svolgersi a porte chiuse per evidenti motivi di moralità.

Ventisette sono i testimoni, dei quali sette soltanto sono stati visti per oggi. Però i giudici hanno bisogno di ascoltare ancora Lionello Egidi. Debbono chiedergli alcuni chiarimenti. Senza dubbio, è un personaggio singolare l'ex-giardiniere di Primavalle. La tesi di esser vittima di una persecuzione determinata dalla prevenzione è notevolmente suggestiva. E' per questo che, se debbono arrivare a una condanna, i giudici intendono essere certi di non sbagliare.

g. g.

Lionello Egidi con i figli Silvana e Mario (Telefoto)

Madre e figlio a giudizio perché uccisero un gatto

Cuneo, martedì sera.

Davanti alla pretura di Cantù compariranno il 19 aprile la 43enne Ilena Valcarenghi e il figlio Agostino Usuelli di Luigi, residenti a Cantù. Essi sono chiamati a rispondere del reato di maltrattamento di animali e di concorso nella uccisione di un gatto.

Il fatto risale al 10 novembre 1960. La signora Lucia Sarno, con querela presentata alla autorità giudiziaria, indicava la Valcarenghi e il figlio quali responsabili di maltrattamenti e della morte del proprio gatto. La signora raccontava poi come la sera del 10 novembre, la Valcarenghi avesse istigato il figlio ad uccidere il gatto, chiudendolo in un sacco. Agostino Usuelli faceva poi cucinare la bestia e invitava a mangiarla i vicini di casa.

Drammatica udienza all'Assise di Aosta

Si contraddice l'operaio accusato di uxoricidio

Maldestra difesa di Giovanni Bosc, il quarantaquattrenne di Hône, su cui pesa l'imputazione di aver trucidato la moglie, tentando poi di distruggere col fuoco le prove del suo delitto

Aosta, martedì sera.

E' ripreso stamane dinanzi alla Corte d'Assise il processo a carico dell'operaio Giovanni Bosc di 44 anni, da Hône, accusato di avere ucciso la moglie Teresa Bertoletti di 40 anni, da Alessandria, e di aver tentato di distruggerne il cadavere appiccando il fuoco alla casa. Il fatto avvenne la sera di lunedì 19 dicembre '60.

Secondo l'accusa, Giovanni Bosc avrebbe ucciso la donna a colpi di bastone e poi sarebbe andato tranquillamente a dormire. Il giorno dopo, trascinatone il corpo in cucina, avrebbe sparso del petrolio sul pavimento, incendiandolo e recandosi poi al lavoro alla Cogne, dopo aver chiuso porte e finestre. Simulò poi, rincasando, di essere sorpreso dal fumo ed un vicino di casa, accorso, scoprì la salma della donna. Inquisito, sostenne sempre la tesi della disgrazia, ma fu tuttavia incriminato.

Secondo quanto ha dichiarato l'imputato, la sera precedente, a cena, i due coniugi avevano mangiato pollo e spinaci. Sono gli stessi cibi che la perizia necroscopica scoprì nei visceri del cadavere, non ancora digeriti e perciò assunti non più di un'ora prima della morte. La circostanza smentisce l'imputato, che disse di aver lasciato la moglie, al mattino dopo, ancora viva. Inoltre l'autopsia rivelò tre fratture craniche, di cui due mortali.

Nell'udienza di stamane la Corte (presidente Balletto, giudice «a latere» Salvi, P. M. Buccellati, cancelliere Alterio) ha proceduto all'interrogatorio del Bosc. Questi sostiene di aver conosciuto per caso la Bertoletti alla stazione di Alessandria, mentre la parte civile, rappresentata dagli avvocati Andreis e Tubère, produce due lettere, dalle quali appare che l'incontro fu precombinato, forse tramite una agenzia matrimoniale, poiché la donna scrisse all'operaio descrivendosi fisicamente. L'imputato afferma pure che la moglie era delicata di stomaco, ma subito dopo, per avvalorare la propria tesi difensiva, dice che la donna ai mattino era solita mangiare i cibi avanzati la sera precedente. La contraddizione è rilevata dal presidente e dal P. M. Il primo ammonisce l'imputato (difeso dagli avvocati Siggia di Aosta e Cassinelli di Roma) a dire la verità, spiegandogli che la sua situazione si sta facendo pericolosa e su queste battute si chiude la udienza antimeridiana.

A rumore ieri sera una piazza di Vercelli

Abbatte a spallate la porta dell'amata che lo respinge

Invaghitosi follemente di una giovane donna, nonostante che questa lo scoraggiasse, l'esaltato riteneva di persuaderla con la sua insistenza Dopo l'irruzione nell'alloggio s'è ribellato agli agenti ed è finito in prigione

Vercelli, martedì sera.

(u. n.) Invaghitosi follemente di una giovane donna, certo Giuseppe Francese, di anni 43, abitante nella nostra città, ha sfondato a spallate l'uscio dell'abitazione dell'amata, pur di raggiungere il suo obiettivo. La donna, che viva sola, impaurita, si è messa ad urlare. Un'intera piazza è stata messa a rumore. E' intervenuta la polizia ed il Francese ha opposto resistenza agli agenti: è stato arrestato ed ora si trova in carcere sotto la imputazioni di violazione aggravata di domicilio e resistenza alla forza pubblica.

Il clamoroso episodio è accaduto ieri sera verso le 22 nella storica piazza di Palazzo Vecchio della nostra città. Da tempo il Francese si era innamorato della signora M. F. di 36 anni, abitante in detta piazza. Un amore ossessivo sino al parossismo. La donna aveva però sempre respinto le sue profferte d'amore. Ma l'uomo non se ne dava per vinto: pareva sicuro di riuscire nel suo intento, ritenendo che bastasse insistere.

Ieri sera aveva deciso di ritornare alla carica, per cui si portava presso l'abitazione della donna. Bussava al suo uscio e la M. F. dall'interno chiedeva chi fosse. Il Francese con voce alterata rispondeva che era il «suo innamorato». La donna, sapendo con chi avesse a che fare chiudeva la porta a doppia mandata. Il Francese, allo scatto del chiavistello, andava su tutte le furie e, deciso ad entrare a tutti i costi, senza pensarci due volte cominciava a prendere a spallate l'uscio. Questo resisteva per qualche minuto ma poi, non essendo eccessivamente solido, cedeva. All'irrompere in casa dell'uomo, la M. F. si metteva ad urlare a parte degli abitanti della piazza si affacciavano ai portoni ed alle finestre per vedere cosa stesse succedendo. Dopo qualche minuto sopraggiungeva una ronda di agenti, i quali si portavano nell'alloggio della M. F., invitando a seguirli il Francese, che dopo il suo clamoroso gesto era rimasto irresoluto e passivo. L'innamorato dava però in escandescenze, urlando ed inveendo contro i tutori della legge; ne nasceva una baruffa, che si concludeva naturalmente a sfavore del Francese, che prima veniva accompagnato in questura e quindi alle locali carceri, denunciato come si è detto.

Ragazzo arrestato a Cuorgnè confessa furti per 3 milioni

Cuorgnè, martedì sera.

I carabinieri di Cuorgnè hanno tratto in arresto un diciassettenne, autore di una serie di furti compiuti in una vasto raggio, dal Piemonte alla Lombardia. L'arrestato, ora trasferito al «Ferrante Aporti» di Torino, è Salvatore S., nato in provincia di Caltanissetta, ma da tempo residente a Mamberelli d'Asti in frazione Verlata. I sospetti a suo carico erano sorti durante le indagini sulle due aggressioni commesse a Torino la notte del 4 aprile. Appariva evidente poi la sua non partecipazione a tali fatti, ma veniva in luce una serie di furti da lui compiuti in molte località, fra cui Torino, Asti, Susa, Aosta, Biella, Vercelli, Milano, Alessandria, Como e infine Cuorgnè, dove si è appropriato (confessando) di motocicletta, biciclette, impermeabili, coperte per un valore che s'aggira sui tre milioni. Solo per le motociclette, sono già stati accertati tredici furti, l'ultimo dei quali a Cellerotto Castelnuovo a danno di Battista Giachetto-Mena. Parte della refurtiva è stata recuperata.

Rapinatori in casa di Claudia Cardinale

I malviventi, però, sono stati messi in fuga dalla cameriera dell'attrice

Roma, martedì sera.

Due rapinatori hanno tentato ieri sera di penetrare nella villa di Claudia Cardinale, alla salita di Castel Giubileo 2. L'attrice non era in casa: c'era soltanto la cameriera, la cinquantenne Concetta Iacono. Il tentativo dei malviventi è andato a vuoto per la pronta reazione della donna che è riuscita a metterli in fuga.

I rapinatori, entrambi sui trent'anni e dall'aspetto distinto, hanno suonato il campanello al cancello della villa alle 22,30. Erano su una lambretta. Uno dei due, per convincere la donna ad aprire, ha detto: «Sono Aristide, un amico di Claudia Cardinale, devo entrare per fare una comunicazione». Concetta Iacono si è tuttavia convinta ed ha dischiuso il cancello. Lo sconosciuto ha attraversato il parco e si è avvicinato alla porta di ingresso. Ma qualcosa nell'aspetto del giovane ha insospettito la cameriera, che ha tenuto il battente socchiuso. Lo sconosciuto con una spallata ha cercato di spalancare l'uscio ma non c'è riuscito perché Concetta Iacono ha spinto con tutte le sue forze e ha potuto respingere il rapinatore. Poi gridando con tutta la sua voce ha chiesto aiuto «al ladro, al ladro!».

Vistosi scoperto il giovane, a questo punto, si è messo a correre: ha raggiunto il complice in «lambretta» e si è dato alla fuga. La cameriera, ancora tremante per lo spavento, ha telefonato ai carabinieri ed ha raccontato la storia della tentata rapina. I militi dopo pochi minuti sono giunti nella villa di Claudia Cardinale ed hanno cominciato le indagini. E' stata organizzata una battuta nella zona e numerosi motociclisti sono stati fermati e identificati, ma sono stati subito rilasciati perché non è emerso niente a loro carico. Dei rapinatori, invece, non si è riusciti a trovare traccia.

Fenomeni astrali e previsioni generiche: Luna in Pesci, in trigono a Nettuno; trigono con Marte. Risolverete una crisi con l'aiuto di un consolatore. Vi conviene sorvegliare il fegato e le gambe. Evitate umido ai piedi. Notizia o lettera che porta a risolvere il vostro avvenire. Tipi: **Pesci, Vergine e Toro.**

Pesci - *Lavoro:* rimandate di qualche giorno e riflettete meglio sulla decisione da prendere; la fretta fa commettere degli errori. Scarsa probabilità di riuscita per un tipo stranipato. Vita *affettiva:* vedrete le intenzioni di chi ama, farsi più concrete e la sua sconfinata sincerità. Però è bene non innamorarsi. *Salute:* periodo difficile per le vie epatiche che dovrete tenere più libere. La grandezza ed il bello non mancano in casa.

Vergine - *Lavoro,* nel campo del lavoro siate procederà discretamente, dovrete però, aumentare le disponibilità capitalistiche. Incontri utili. Vita *affettiva:* complicazione e dimostrazione di sincerità che vi farà molto piacere. Avvenimenti insoliti giocosi. *Salute:* prendetevi guardia di assumere il

sistema nervoso. Andate a dormire presto. La resistenza organica ha un limite.

Toro - *Lavoro,* tutto procede bene; dovete solo fare di più ed eliminare le visite e le compagnie che non servono a niente. *Vita affettiva:* la passione di una creatura vi terrà perplessi e disorientati. Indirizzate meglio queste persone, verso la nostra. *Salute:* recrudescenza reumatica leggera. Nel complesso tutto va bene.

Per i nati dell'Ariete: vi sarà di conforto il ravvedimento della sorte di benefici per la vostra persona. Bellissimo momento per chi ama. Generalità sentimentalismo corrisposto. Proposte favorevoli. Salute buona. **Cancro:** vi si chiederà di prendere una decisione eroica. Non avrete alternative, dovrete farla. Se dovete viaggiare o muovervi, è bene concludere. **Leone:** possibilità di vedere i vostri sogni attuati con un pronto intervento femminile. Prendere un buon abbocamento, ma gli sviluppi si vedranno poi. Vita stanca, sistema nervoso da rinforzare. **Bilancia:** conviene tagliare i ponti e ricominciare tutto da capo. Scambi di vedute che approdano a buon fine. **Scorpione:** qualche piccola nube verrà eliminata presto. Uno dei vostri familiari o amici vi darà incarichi noiosi, ma che dovrete pur accettare. **Sagittario:** prendetevi guardia dal commettere falsi manovri o passi doppi; siate prudente in tutto e per tutto. **Capricorno:** è possibile che ritroviate la perduta pace e che finalmente arrivi ciò che da tempo aspettate. Non tostateci con mille ragionamenti. Curate la pressione del sangue. **Acquario:** avvenimenti semplificati. Vita scorrevole e ricongiungimenti dei vostri meriti. Vi sarà parecchio cammino da fare. La fortuna è alla porta.

T. Palamidessi

Il tempo oggi in Italia

Le condizioni atmosferiche nelle principali città italiane e le temperature minime registrate nelle ultime 24 ore

Partono per una scalata ma la vetta non c'era più

Era crollata per i nubifragi

Trento, martedì sera.

(u. n.) Due noti rocciatori trentini, Claudio Longo e Camillo De Paoli, hanno dovuto rinunciare ad un'interessante scalata nelle Dolomiti per un motivo quanto mai singolare: la scomparsa della palestra della loro impresa. Non hanno infatti più trovato alcuna traccia del famoso «Campanile belvedere» del gruppo del Cimerlo, presso S. Martino di Castrozza, il cui caratteristico ardito pinnacolo si innalzava per quasi cento metri.

In un primo momento i due rocciatori, benché fossero praticissimi della zona, ritennero di aver sbagliato itinerario; ma poi, confrontate le loro carte topografiche, constatarono che invece essi avevano raggiunto proprio la zona in cui sorgeva il «Campanile belvedere».

«Questo è un caso misterioso», commentò il Di Paoli; «Che l'abbiano rubato», gli rispose scherzosamente l'amico. Di lì a poco sopraggiunse l'accademico del Cai Michele Gedeone, il quale a sua volta rimase meravigliatissimo di non trovare il «campanile».

I tre alpinisti esplorarono allora attentamente l'impervia zona e finirono per svelare il singolare mistero. Durante lo scorso inverno, probabilmente mentre infuriava un violento nubifragio, il campanile franò a causa di infiltrazioni d'acqua che ne avevano corroso la base. Non è escluso che l'ardito pinnacolo di roccia sia stato travolto da una tromba d'aria. Comunque non è rimasta che la piattaforma smozzicata, giacché i nubifragi hanno trasportato altrove il materiale franato.

La figlia di un miliardario trovata morta su uno yacht

La Valletta, martedì sera.

La polizia ha annunciato che la figlia del miliardario sudafricano sir Abe Bailey è stata rinvenuta cadavere ieri a bordo del suo panfilo Vencas, *ancorato nel porto di La Valletta.*

È PROPRIO ORO
QUELLO CHE LUCE...
MA
ORO GUBRA!!
LA CREMA
IN TUBETTO
DI GRANDE
RENDIMENTO

SPAR - 42

ORO GUBRA
SI DOSA PERFETTAMENTE
GUBRA S.p.A. - DESIO (MILANO)

Mobilificio San Gaetano
Corso Regio Parco 161 - Via S. Agostino 5
ARMADIONI DI COSTRUZIONE SUPERIORE
MOBILI DI LUSSO E COMUNI - RATEAZIONI

LOTTI
LAVATRICI
E TUTTI GLI ELETTRODOMESTICI
A RATE
VIA MAZZINI 41

L'UDIENZA DI STAMANE ALLA CORTE D'ASSISE DI ROMA

Era o non era Raoul Ghiani l'uomo sull'aereo la sera del delitto?

Lungo interrogatorio del dott. Borgna, dirigente dell'Alitalia di Milano per chiarire quanti minuti occorsero, il 10 settembre, al misterioso signor Rossi per compiere le operazioni d'imbarco alla Malpensa - La questione non appare ancora risolta con sicurezza - Altre questioni discusse: 1°) perché si rinunciò alla ipotesi di un delitto familiare nell'ambito dei Martirano; 2°) Fenaroli aveva davvero grande bisogno di denaro - Nuova istanza della Difesa per riavere in aula Egidio Sacchi

DAL NOSTRO INVIATO

Roma, martedì sera.

E' vero che la squadra mobile, all'inizio delle indagini, condusse le ricerche in modo da rinunciare completamente alla traccia di un delitto familiare nell'ambito dei Martirano? E' vero che Giovanni Fenaroli, nei giorni in cui accadde il misfatto di via Monsel, era completamente sprovvisto di denaro? Quale è la verità, sui tempi che occorsero al presunto sicario per raggiungere, da Milano, l'aeroporto della Malpensa e imbarcarsi sull'aereo delle 19,35 della sera del dieci settembre?

Questi sono i tre interrogativi (tutti quanti appassionanti, o per un verso o per l'altro) che sono stati discussi stamane.

Il primo a prendere la parola è stato l'avv. Carnelutti, il quale ha dato lettura di una sua istanza, intesa non tanto a stabilire quali siano stati, in realtà, i rapporti intercorsi fra Gaetano Martirano e l'agente di affari Ferdinando Di Gennaro, quanto a stabilire il modo con cui venne interrogato, presso la questura di Roma, lo stesso Gaetano Martirano. A questo fine, dice l'avv. Carnelutti, la difesa di Giovanni Fenaroli chiede sia ordinata la citazione del colonnello dei carabinieri, Scordino. Questi dovrà essere interrogato, per sapere se sia vero che il tenente dei carabinieri Santini gli fece periodicamente rapporto sulle indagini da lui compiute e, in particolare, gli riferì il modo con cui era avvenuto l'interrogatorio di Gaetano Martirano da parte del commissario di p.s., Fedele. Inoltre, il colonnello Scordino dovrebbe essere interrogato su questo punto: se sia vero che, non appena il Martirano esplose in esecrazioni, l'interrogatorio sia stato troncato dal commissario Fedele.

L'avv. Franz Sarno dichiara di non opporsi all'istanza del prof. Carnelutti; analoga dichiarazione fa l'on. Cesare Degli Occhi, difensore dell'Insolia.

L'avv. Gatti, per la Parte civile, dichiara:

Avv. Gatti — L'istanza presentata dall'avv. Carnelutti, non è rivolta all'acquisizione di un nuovo mezzo di prova. Tende soltanto a stabilire quale sia stato il comportamento dei funzionari di p.s. Di conseguenza, non ha nessuna attinenza con la materia del processo.

A questa osservazione del patrono di Parte civile ribatte subito il prof. Carnelutti.

Avv. Carnelutti — Se il presidente crede, io posso illustrare subito il motivo della mia istanza. Alla Difesa preme dimostrare che ci fu una pista che non venne seguita perché, a undici giorni di distanza dall'omicidio, il tenente dei carabinieri Santini fu detto di non preoccuparsene, con il commento: «La Martirano è stata uccisa dal marito».

Ed ecco alzarsi a parlare un altro patrono della Parte civile, l'avv. Manfredi, il quale tocca un ben diverso argomento.

Avv. Manfredi — La Parte civile desidererebbe porre una domanda all'imputato Giovanni Fenaroli. In base alla risposta che egli darà noi ci riserveremmo di chiedere alla Corte l'acquisizione di nuove prove.

Il patrono spiega di che cosa si tratta. Giovanni Fenaroli il 22 ottobre 1959, quando fu interrogato dal giudice istruttore in qualità non ancora di imputato, ma soltanto di testimone, fu invitato a chiarire il seguente punto: nel periodo in cui venne commesso il delitto, quali conti correnti bancari aveva disponibilità di denaro? Egli dichiarò che in quei giorni aveva chiesto al comm. Angelo Mazzucchelli di cambiargli un assegno di conto corrente postdatato di 700 mila lire, da versare al comm. Damiani in rapporto a prestazioni professionali. L'avv. Manfredi prosegue:

Avv. Manfredi — Recentemente abbiamo accertato che quel versamento ebbe un'altra causale. Ma ora, a noi interessa chiarire un altro punto della deposizione del Fenaroli, il seguente: egli, allora, disse di essere momentaneamente sprovvisto di denaro sui conti correnti bancari a Roma, mentre aveva disponibilità a Milano. Noi desideriamo sapere se il Fenaroli confermi o escluda quelle dichiarazioni: se, cioè, egli, in quel periodo, aveva effettivamente dei fondi sui conti correnti di Milano.

Giovanni Fenaroli è accompagnato all'omicidio. Il presidente gli riassume il succo delle dichiarazioni del patrono di Parte civile e gli chiede di chiarire la questione.

Fenaroli (vestito di grigio, alcuro di sé, con cortese disinvoltura) — Non sono in grado di precisare se nei giorni precedenti il delitto avessi depositi presso le banche di Milano. Per dare una risposta esatta, avrei bisogno di consultare il mio brogliaccio fondi banche.

Il presidente lo accontenta. Chiede al cancelliere di trovare, fra i documenti di causa, il brogliaccio; il tratta di un libretto dalla copertina nera. Il principale imputato inforca gli occhiali e lo esamina attentamente. Ad un certo momento dichiara:

Fenaroli — Il foglio concernente la Banca Lombarda reca annotazioni che si fermano al 30 giugno.

Dopo una pausa soggiunge:

Fenaroli — C'è una confusione, perché una parte concernente la Banca Lombarda, e cioè quella annotata con la grafia del rag. Sacchi, è stata inclusa nella pagina riguardante la Banca Castellino.

Dopo questa affermazione, che in realtà è un piccolo siluro sganciato all'indirizzo del Sacchi, nell'intento di dimostrare che era un confusionario anche nelle annotazioni bancarie, il principale imputato dichiara:

Fenaroli — Posso ricordare che disponibilità ne avevo sui conti delle varie banche.

Avv. Manfredi — A quali banche alludo?

Fenaroli — Avevo conti aperti presso la Banca Popolare, sede di Milano, la Banca Castellini, con sede in via Giulini, e la Banca Lombarda di depositi e conti correnti.

Avv. Manfredi — Noi desidereremmo sapere dall'imputato quale era all'incirca la disponibilità delle somme di cui egli disponeva a Milano.

Fenaroli — Io mi richiamo al prospetto che presentai in sede istruttoria e che contiene milioni in errore, concernente lo sconto di quella cambiale per un milione, nominativo Rossi, cambiale che risultò, invece, scontata in epoca successiva. Ricordo anche che in quei giorni incassai un assegno di 300 milioni circa, speditomi da Roma a rifattente una prestazione della mia società «Ocl».

Avv. Manfredi — Risulta che il Fenaroli, il giorno del delitto, partì da Milano con 600 mila lire e che incaricò il Sacchi di incassare delle cambiali e di portare l'importo a Roma. Il Sacchi, a sua volta, giunto a Roma il giorno successivo cambiò un assegno di 800 mila lire postdatato. Se il Fenaroli aveva la disponibilità di somme sui conti correnti presso le banche milanesi, perché, dunque, ricorse all'espediente di scontare cambiali e di farsi pagare assegni di conto corrente postdatati?

Fenaroli — E' vero che prima di partire per Roma incaricai il Sacchi di «monetizzare qualche cambiale». Questo feci per aumentare le disponibilità liquide. Nei giorni immediatamente successivi al delitto, io mi trovai in condizioni di ragionare di cifre. Fu il Sacchi a sbrigare ogni cosa. Egli mi disse: «Stia tranquillo, i denari ci saranno». Soltanto parecchio tempo dopo, lo seppi che egli aveva pensato di monetizzare l'assegno postdatato di 800 mila lire.

Avv. Manfredi — A noi occorre una risposta precisa. Perché prima di partire da Milano per Roma non rilasciò un assegno di conto corrente al Sacchi, con l'incarico di prelevare fondi dai depositi presso le banche milanesi, se quei depositi veramente esistevano?

Fenaroli — Io ero abituato a scontare cambiali quando ne avevo bisogno. Ma qualche disponibilità sulla Banca Lombarda dovevo esserci.

Ottenuta questa risposta, l'avv. Manfredi dichiara:

Manfredi — La parte civile fa istanza perché la Corte richieda la trasmissione delle schede relative ai depositi bancari di conto corrente intestati al Fenaroli e alle aziende di sua proprietà.

Il patrono precisa che la Corte dovrebbe acquisire la documentazione concernente il periodo compreso fra l'inizio del mese di giugno 1959 e la fine del settembre di quel medesimo anno.

Avv. Adamo Degli Occhi — Noi chiediamo che venga anche citato il rag. Egidio Sacchi per contribuire a illuminare questa situazione patrimoniale, dato che egli ebbe parte grandissima in tutta l'attività finanziaria del Fenaroli. Desideriamo udire ciò che dirà (con tono spiccatamente ironico) la «bocca della verità» di questo processo.

A questo punto, Fenaroli chiede di precisare un'altra circostanza riflettente un assegno di 280 mila lire, rimesso in quel periodo.

Avv. Pacini (parte civile) — Su questo punto siamo tutti d'accordo. Noi non abbiamo nulla in contrario a che l'imputato dia chiarimenti. Ma, se continuiamo a parlare sempre di cose ormai ampiamente accertate, non la finiamo più.

Avv. Manfredi — I patroni della parte civile si opposero a che il Sacchi venga interrogato un'altra volta. Egli nelle sue lunghe deposizioni, chiarì ogni cosa. I particolari che ora occorre accertare sono di indole obiettiva e debbono essere controllati sulla base dei documenti.

L'avv. Strina, per la Difesa, spezza una lancia anche lui una lancia nell'intento di ottenere la riapparizione del rag. Egidio Sacchi all'amicicio. L'intero collegio di difesa ha evidentemente già pronte le belle accoglienze che gli sarebbero riservate.

Pubblico Ministero — La pubblica accusa richiede che si debbano innanzitutto esaminare i documenti in cui acquisizione è stata chiesta dalla parte civile. Se il controllo delle schede bancarie ci porterà elementi tali da farci ritenere che sia opportuno ascoltare il Sacchi, avremo tempo allora di citarlo.

Presidente — La Corte si riserva di decidere in proposito.

Ora viene interrogato il dott. Pierluigi Borgna, capo dell'ufficio dell'Alitalia di Milano. Egli deve chiarire particolari che stanno molto a cuore alla Difesa. Il punto da mettere in chiaro è il seguente: «Quanti minuti dovette impiegare il misterioso signor Rossi, per compiere il disbrigo delle operazioni di imbarco, quando si presentò alla Malpensa, la sera del dieci settembre?». La risposta a questa domanda è essenziale. Secondo i difensori, quelle formalità richiederebbero l'impiego di circa dieci minuti. Se così in realtà stesse le cose, al ridurrebbe in modo decisivo il tempo che secondo l'Accusa fu a disposizione di Ghiani e Fenaroli per raggiungere la Malpensa da Porta Tinchese.

Il teste Borgna procede a una minuta e particolareggiata descrizione di tutte le formalità che sono compiute dalle compagnie aeree. Egli parla della compilazione di una prima lista dei passeggeri, fatta dalla accettazione di città. Il documento viene trasmesso all'aeroporto mediante quel medesimo pullman che trasporta i passeggeri in partenza. Successivamente, per telescrivente, viene trasmesso, dalla agenzia di città all'aeroporto, l'elenco dei passeggeri no show, cioè di quelli che non si sono presentati. In base a questi dati, all'aeroporto si compila un elenco di assenti che presumibilmente giungeranno con mezzi propri all'aeroporto stesso. Il dottor Borgna spiega che gli assenti i quali si presentano all'aeroporto debbono sottostare alle medesime formalità cui sono assoggettati i viaggiatori che hanno cominciato il viaggio presso l'agenzia di città.

Presidente — Che cosa avviene per quei passeggeri che non hanno confermato il posto e che non hanno una prenotazione?

Il teste dice che quei passeggeri possono presentarsi circa un dieci minuti prima dell'ora stabilita per la partenza dell'aereo. Se risulta che l'apparecchio ha numerosi posti disponibili, questo termine può essere ridotto.

Borgna precisa che il funzionario, scaduto il termine di presentazione, chiude l'elenco dei passeggeri, indica il totale dei viaggiatori, il totale del bagaglio, il peso del bagagli stessi; rileva, insomma, i dati per compilare il piano di carico dell'aeromobile. Può avvenire che il passeggero si presenti dopo la chiusura del «manifesto di volo» (così in termine tecnico è indicato l'elenco): in questo caso, le soluzioni possono essere tre: 1) il passeggero viene aggiunto dopo lo scomma, e allora si opera una nuova chiusura; 2) il passeggero si presenta dopo che le copie del «manifesto di volo» sono state tirate al ciclostile, e in questo caso viene accettato con una semplice annotazione sul piano di carico e con segnalazione per telescrivente allo scalo di destinazione; 3) il passeggero giunge troppo tardi per le operazioni, e viene rifiutato all'imbarco.

Questa terza ipotesi non si dovrebbe più verificare, poiché ora vengono messi a disposizione dei passeggeri alcuni posti disponibili. Poi, una mattina possibilità si manifestò, per effetto della seguente circostanza: un passeggero, il signor Da Ponte, optò per un volo che doveva effettuarsi in altra ora. Questo posto fu assegnato al Rossi. La sostituzione del nome fu compiuta in città almeno un'ora prima della partenza. E' probabile, spiega il teste Borgna, che l'annotazione sia stata fatta sulla scheda individuale di conferma del posto, quando il Da Ponte annunciò di preferire viaggiare su un altro aereo.

L'omicidio, a questo punto, è completamente affollato dai patroni della difesa e della parte civile; tutti sono addossati al seggio presidenziale per vedere da vicino questi importanti documenti di causa. Si controlla il manifesto di volo n. 36: fu compilato a Barcellona e reca l'elenco dei passeggeri con destinazione Milano. Con particolare attenzione viene analizzato il manifesto di volo n. 31, quello che è dovuto vitale per la posizione del Ghiani. Concerne i passeggeri che hanno volato da Milano a Roma. In una facciata, sono indicati i viaggiatori presentatisi alla accettazione di città. Sul retro, figurano i nomi di coloro i quali si sono presentati all'aeroporto con mezzi propri.

Avv. Sarno (difensore di Raoul Ghiani) — Il manifesto in cui risulta il nome di Luigi Rossi, quando è stato compilato?

Borgna — Non posso dire quando è stato chiuso. Se l'impiegato dell'aeroporto ottemperò alle disposizioni che vengono normalmente impartite, avrebbe dovuto chiudere quel manifesto dieci minuti prima della partenza dell'aereo.

Avv. Madia (difensore dei Ghiani) — Per quale motivo viene compilato il manifesto dei passeggeri?

Borgna — Innanzitutto, per ragioni assicurative. Inoltre, perché viene registrato così il numero e il peso dei bagagli. Infine, per delle ragioni contabili.

Avv. Madia — Quali operazioni vengono effettuate dal caposcalo, dalla hostess e dal personale di bordo, dal momento in cui viene chiuso il manifesto al momento in cui si chiudono gli sportelli dell'aereo e si mettono in moto i motori?

Borgna — Il caposcalo prende nota del carico, predispone il piano di volo e lo sottopone all'approvazione del comandante dell'aeromobile, il quale, a sua volta, potrebbe approvarlo o meno. A questo punto l'aereo è pronto alla partenza.

Avv. Madia — L'ora di chiusura degli sportelli coincide con l'ora effettiva della partenza dell'aereo?

Borgna — No, non coincide. L'aeromobile dovrebbe decollare all'ora ufficiale: le operazioni dovrebbero chiudersi molto tempo prima.

Avv. Pacini (patrono di parte civile) — Ma l'ora ufficiale della partenza non deve coincidere con l'ora effettiva della partenza, tutte le operazioni che il signor Borgna ha spiegato debbono essere fatte con lo stesso rigore, oppure seguono la eventuale differenza che esiste fra l'ora ufficiale di volo e quella effettiva di partenza?

Borgna — I casi sono due: se si sa già che l'aereo non partirà all'ora stabilita e il ritardo è notevole, le operazioni di registrazione dei passeggeri vengono protratte in proporzione; se il ritardo, invece, è limitato a pochi minuti, si cerca di ricuperare il tempo perduto.

Pubblico Ministero — Dai documenti che sono stati esibiti, che sono allegati agli atti e che il signor Borgna ha esaminato, si può desumere che l'aereo del dieci settembre non era a carico completo?

Borgna — No: dai documenti che ho controllato non posso essere preciso. Al massimo, mi posso rilevare che colui che viaggiò con il nome di Luigi Rossi non era in lista di attesa, e che deve la conferma quasi contemporaneamente alla richiesta del posto.

Il presidente sospende l'udienza.

Nell'intervallo avviciniamo il dott. Borgna, che ora è stato promosso direttore commerciale per la zona dell'Italia Settentrionale. Gli chiediamo di chiarire un particolare che è di vivo interesse: «E' vero che il manifesto di volo della sera del dieci settembre reca tutti i nominativi a macchina, compreso quello dei Luigi Rossi?». Rivolgiamo questa domanda perché nei giorni scorsi è stata sollevata la seguente questione: anche il nome Rossi è stato aggiunto a macchina, il che significa la necessità di un maggiore impiego di tempo.

Il dott. Borgna ci spiega: «Il manifesto di volo della sera del dieci settembre è completamente compilato a mano. Si vede che per una sua qualche ragione personale, il funzionario ha preferito non servirsi della macchina da scrivere: il nominativo Rossi è l'ultimo».

Altra domanda: «Ho seguito attentamente tutte le sue spiegazioni. Ma c'è un punto che desidero conoscere con certezza: in poche parole, quanti minuti prima della partenza dell'aereo potrebbe essersi presentato il Rossi per riuscire a sbrigare tutte le formalità d'imbarco?».

Il dottor Borgna ci risponde: «Cinque minuti prima della partenza. Una cosa dev'essere precisata: non può essere assolutamente vera la versione secondo la quale la scaletta già staccata dall'aereo marabbia stata riaccostata all'apparecchio per consentire al passeggero giunto all'ultimo momento di partire. Una tale eventualità è assolutamente da escludersi».

Furio Fasolo

Lo stabilimento è chiuso per "inventario straordinario„

Oggi iniziano le trattative per le Officine di Netro

I 300 operai del piccolo centro biellese, che ha fama secolare per la perizia dei suoi fucinatori, chiedono un aumento di 5-6000 lire mensili - La direzione intende applicarlo soltanto ai più meritevoli - La fabbrica è stata presidiata da camionette della polizia - Non si sono avuti incidenti

Nostro servizio particolare

Biella, martedì sera.

Oggi in commissione interna delle Officine di Netro si incontra, a Vigevano, con Pinq. Papi, amministratore delegato dell'azienda, per discutere la vertenza sorta per le richieste di numerosi salariati da una parte e controfferte dall'altra, sfociando poi in un'agitazione che si protrae da circa un mese e mezzo.

Le Officine Meccaniche di Netro (un piccolo centro di 3600 abitanti, di natura tradizionale siderurgica, ai confini fra Biellese e Canavese) sono nate nel 1906, per iniziativa del cavaliere del lavoro Rubino. Occupano 300 operai (di cui 50 donne) appartenenti ai comuni di Netro e di Donato. Le officine lavorano in due rami: quello commerciale, che produce tremila articoli d'utensileria per agricoltori, muratori e falegnami; e quello «per conto terzi» che consiste nella lavorazione, tempera e fissaggio di pezzi staccati di macchinari.

I trecento operai delle stabilimento lavorano in quattro turni: dalle 6 alle 14, dalle 8 alle 16 e dalle 14 alle 22, dalle 22 alle 6 del mattino. Ieri mattina quando le squadre del primo turno si sono presentate alle «Officine Meccaniche», hanno trovato in fabbrica presidiata da camionette di carabinieri giunte da Vercelli. Sul cancello d'ingresso la direzione aveva fatto apporre un cartello che diceva: «Lo stabilimento rimarrà chiuso fino a nuova ordine per un inventario straordinario». I seicento operai del turno, poco dopo, si riunivano sulla piazza del paese; una commissione veniva ricevuta dal sindaco più tardi e la questione della temporanea chiusura diveniva ufficialmente.

Nessun incidente, tuttavia, doveva essere registrato; in serata, infatti, le camionette dei carabinieri lasciavano la fabbrica tornando a Vercelli.

Secondo la commissione interna delle «Officine Meccaniche», la temporanea chiusura dello stabilimento rappresenta la risposta della direzione alle richieste di aumenti avanzate due mesi fa. Gli operai avevano infatti chiesto aumenti salariali nella misura da 5000 a 6200 lire, a seconda della qualifica. Da parte della direzione era stato risposto che la questione sarebbe stata discussa sul finire dell'aprile. A Pasqua lo stabilimento aveva corrisposto un premio di 3500 lire ad ogni operaio; successivamente la direzione aveva precisato le sue intenzioni: procedere ad una serie di aumenti, non collettivi, da corrispondersi soltanto ai più meritevoli. Da parte delle maestranze era cominciata l'agitazione, con scioperi a singhiozzo e brevi sospensioni del lavoro.

Oggi, con ogni probabilità, verranno iniziate le trattative per giungere ad un accordo. La situazione non è preoccupante ma gli operai sembrano decisi ad ottenere, tutti, un aumento di salario. L'economia di Netro è legata strettamente all'attività delle «Officine Meccaniche». Il paese da secoli ha lavorato l'acciaio e il ferro: le antiche fucine, ora ad ogni «Chi può, di qui se ne va — dicono a Netro —. Tanti nostri operai vanno in Francia, a lavorare, o ad Asola, a Torre, a Torino. Qui non sono valorizzati. In paese siamo millesettecento, ma dal 1945, 600-700 hanno lasciato Netro. I loro posti li hanno presi gli immigrati, specialmente dal Veneto».

Alla posizione semplice e precisa degli operai, è contrapposta quella dell'azienda. Le «Officine Meccaniche» hanno molto lavoro (lo dimostrano i quattro turni) ed il valore del solo macchinario si ritiene che possa aggirarsi sul miliardo. E' una posizione di cautela per ora, non di recisa rifiuto. L'azienda sottolinea che la produzione del ramo commerciale soffre per il crescere della meccanizzazione nell'agricoltura e nell'artigianato e della concorrenza, di prodotto e di prezzo, da parte dell'estero (Germania). Per quanto riguarda il ramo «per conto terzi», che rappresenta il nucleo dei profitti, l'attività è legata ai contratti con le grosse aziende: non è possibile, infatti, preventivare per quanto tempo essi siano sicuri e fino a quando potranno costituire il nocciolo, la spina dorsale dell'attività.

La vertenza, come si è detto, non ha aspetti preoccupanti: l'orizzonte è tutt'altro che scuro, anzi lascia intravvedere buone probabilità di composizione. Tutto dipenderà, naturalmente, dal colloqui di oggi, a Vigevano, presso la sede generale amministrativa dello stabilimento.

Giuseppe Mayda

Un momento del confronto di ieri tra Giovanni Fenaroli e l'ex-detenuto Salvatore Rondelli (Telefoto)

L'avv. Cesare Degli Occhi, controlla dei documenti processuali, in una pausa dell'udienza (Telefoto)

NEL VOSTRO INTERESSE PRIMA DI ACQUISTARE VISITATE LA TRE ERRE O TELEFONATE AL 44851

SERVIZIO PER 6 PERSONE
(29 pezzi) in Ceramica importata dall'Inghilterra
Uno splendido decoro di soggetto floreale simbolizza la freschezza e serenità dei campi

A CONTANTI L. 30.200
A RATE L. 3000 alla consegna più 10 rate mensili da L. 3000

Servizio di cristalleria
importato dalla Germania che fa brillare la vostra tavola e più piacevole il vostro pranzo

Servizio da 12 persone 60 pezzi
A contanti L. 42.100
A RATE
L. 3000 alla consegna, più 12 rate mensili da L. 3000

3R
VIA MONTEVIDEO 7 - TELEFONO 361.873
CORSO ORBASSANO 47 - TELEFONO 584.779
VIA TRIPOLI 23 - TELEFONO 399.745
SEDE: VIA XX SETTEMBRE 51 - TELEF. 50.505

* - Inviando o consegnando la presente pubblicità avrete un omaggio (137)

ANNUNCI ECONOMICI

OFFERTE IMPIEGO L. 110 per parola

(Continua da pag. 4)

A. IMPORTANTE Società, per ricognizione e sviluppo quadri assume terzalisi brevi periodi di istruzione, elementi da avviare serie, residenza carriera lucrativa, in possesso seguenti requisiti: affidamenti, buona cultura, attivi, dinamici, bella presenza, lunga residenza Torino, liberi subito. Inutile scrivere se già occupati anche solo parzialmente. Scrivere: « Pubblicità Stampa 61 — Torino ». 1103

A ragioniera ecc. diplomata offresi impiego serio ditta. Scrivere: « Pubblicità Stampa 87 — Torino ». 23120

APPRENDISTA commesso qualificazione, cerca negozio abbigliamento. Scrivere: « Pubblicità Stampa 0429 — Torino ». A28587

APPRENDISTA 15-17enne molto ufficio avviamento subito. Scrivere indicando studi, referenze a: « Pubblicità Stampa 7065 — Torino ». A28587

ASSUMIAMO stabilmente giovane diligente desiderosi imparare calcolo impianti termici. Telefonare 320-102.

CERCASI impiegati pratici problemi stallatici ed abile disegno. Scrivere: « Pubblicità Stampa 9456 — Torino ».

CERCASI ragazza anche primo impiego. Presentarsi mattinata via Cassini 23. A27251

CORRISPONDENTE inglese meglio se anche tedesco assumesi. Indicare quali compensi e mansioni già svolte. Scrivere: « Pubblicità Stampa 0436 — Torino ».

DATTILOGRAFA primo impiego cerca avviarsi. Telefonare 43-975. A27819

DISEGNATORE edile esperto cerca studio ingegneria. Telefonare 772-530, ore 19-20. A27854

DONATI, Lagrange 3, cerca signorina 18-20enne, dattilografa fatturista. Alto stipendio magazzino. 20717

FATTURISTA abilissima, 21 impiego, assume Jentucci. Telefonare 399-632.

GIOVANE signorina signora distinta elegante assumesi subito laboratorio rubriche anche primi impieghi. Presentarsi Pasini, Dei Mille 7. A28147

GRANDE Compagnia Torinese di assicurazioni assume, per riorganizzazione quadri, ispettori terzo gruppo desiderosi miglioramento. Assicurasi massima riservatezza. Scrivere: « Pubblicità Stampa 2 — Torino ». 218

GRANDE industria internazionale, cerca per ufficio ricevere di mercato, intervistatori disposti viaggiare per eseguire interviste, statistiche presso dettaglianti e commercianti. Richiedonsi età 22-30 anni, titolo di studio scuola media. Buona retribuzione. Scrivere indicando curriculum dettagliato al telefono n. 4 « Pubblicità Stampa 28 — Torino ». 20516

IMPORTANTE industria assume subito corrispondente inglese, francese, pratica esteri, ottima retribuzione. Tel. 506-350.

IMPORTANTE industria cerca perito chimico per reparto galvanico trattamento Zama pressofusi. Specificare pratica e competenza richiesta, richiede economicità. Assicurasi massima riservatezza. Scrivere: « Pubblicità Stampa 2120 — Torino ».

IMPORTANTE industria meccanica cerca personale esperto per organizzazione reparto collaudo. Scrivere dettagliatamente a « Pubblicità Stampa 9446 — Torino ».

IMPORTANTE organizzazione grandi commerciali internazionali cerca ottima corrispondente lingue estere 18-28enne patenti velocità stenodattilografia, colta, presenza. Scrivere: « Pubblicità Stampa 5550 — Torino ». A27901

**IMPORTANTE SOCIETA' INDUSTRIALE CERCA ESPERTO CAPO SERVIZIO ESPORTAZIONE, CONOSCENZA INGLESE. SCRIVERE: « PUBBLICITA' STAMPA 7081 — TORINO ». A28870

IMPRESA edile cerca pensionato praticissimo contabilità industriali. Referenze. Scrivere: « Pubblicità Stampa 6282 — Torino ». A27975

INDUSTRIA elettromeccanica cerca impiegata capace ufficio spedizioni. Scrivere: «Pubblicità Stampa 9421 — Torino».

PERITI elettrotecnici radiotecnici millesanti cerca industria elettromeccanica. Scrivere dettagliando: « Pubblicità Stampa 7075 — Torino ». A28830

SIGNORINA frattura o maestra cereali lissa, timbi astie, nozze angi. Scrivere: a Pubblicità Stampa 5214 — Torino ».

UFFICIO tecnico cerca promotore pratico [illegible] edilizie. Tel. 630-433.

DOMANDE LAVORO L. 40 per parola

ARTIGIANO istallatore idraulico offresi per libero. Scrivere: « Pubblicità Stampa 8266 — Torino ». A28874

AUTISTA cultore tecnicume con passaporto, referenze case private, offresi. Scrivere: « Pubblicità Stampa 5361 — Torino ». A28652

AUTISTA con Leoncino ribaltabile offresi privato ditta. Telefonare 641-767.

AUTISTA 28enne, patente « D », pratico città provincia e altre regioni autorizzato all'uso offresi ditta seria, massimi di lodevole. Lunga pratica, referenziato. Le Coultz, corso Spezia 57, Torino.

CONIUGI pensionati piemontesi volonterosi, cercano portineria o custodia villa, pratico giardinaggio, disposti trasferirsi. Telefonare 282-582. A29960

CONIUGI trentenni marito ex sottufficiale referenziati cercano custodia stabile, mezzo, portineria. Tel. 693-574 (18-20).

ELETTRICISTA lunga pratica impianti industriali e manutenzione, offresi. Telefono 676-601. A20489

OFFRESI giovane 26enne lavorante meccanico, via Pesaro 2. Telefono 630-435.

OPERAIO radiotecnico te, libera subito, offresi. Telefon. 93-608, Silvi Fernando.

SIGNORA media età, distinta, istruita diplomata, esperta stenodattilografia, abile cucitrice, offresi dama compagnia disposta trasferimenti. Referenze. Scrivere: Passaporto N. 6034773 P, fermo Posta Torino. A28540

VENTIQUATTRENNE, patente C, compresivi 4 o 6 ore giorno come fattorino trasporti ecc. Telefonare 385-690.

OFFERTE LAVORO L. 110 per parola

ABILE domestica Sesa cereali. Presentarsi Ausiia, via Silvio Pellico 28.

ACCIAIATORI revisione macchine elementi paga massima cerca impostare stabilimento. Telefonare 624-704.

AIUTO magazziniere 18-19 anni ottimo referenze solenda rientri sulo cerca. Scrivere: « Pubblicità Stampa 7097 — Torino ». A28641

AIUTO magazziniere 25-30enne cereali da importante azienda. Preferito pasti occupati, pratica. Scrivere: « Pubblicità Stampa 6280 — Torino ». A28918

ASSUMIAMO giovani 18-19enni lavorazione trafilatura, laminazione. Filati, Pinerolo 29. A27422

ASSUNTO impiegata pratica contabilità Ono. Telefonare ore ufficio 776-500.

**CAMERIERA A MEZZO LE MASSIMO, GIOVANE, BUONA PRESENZA, CERCASI DA FAMIGLIA SOLTANTO DUE PERSONE SERIETA' ASSOLUTA. SCRIVERE POSTI OCCUPATI, ETA' A: « PUBBLICITA' STAMPA 96 — TORINO ». 1253

CERCANSI abili modellatori legno. Scrivere: « Pubblicità Stampa 6373 — Torino ». A20881

CERCANSI coniugi, domestica cuoca, ottimi trattamento. Scrivere: « Pubblicità Stampa 5275 — Torino ». A20690

CERCANSI giovani abile falegname da seria ditta, posto sicuro. Scrivere: « Pubblicità Stampa 87 — Torino ».

CERCANSI operaio o apprendista laboratorio farmaceutico. Presentarsi Campagnoli, San Maurizio 5. A28626

CERCASI lavorante abituato serie pratica cucitrici, uomo donna anche solo pomeriggio. Via Saccarelli 34. Telefono 42-005. A28838

CERCASI operatori per impianto automatico vasca, alcool aromatizzato. Specificare titoli di studio, posti occupati. Assicurasi massima riservatezza ed onesta paga. Scrivere: « Pubblicità Stampa 2120 — Torino ». A29462

CERCASI per villa in Borgiborgo, famiglia composta madre e figlia per lavori domestici e custodia, eventualmente padre autorizzato occupazione. Telefonare ore ufficio 782-727 oppure scrivere: « Pubblicità Stampa 4125 — Torino ». A30176

CERCASI ragazza o donna pulizie. Telefonare 96-048. A28638

CERCASI ragazza 16enne per aiuto bar. Rivolgersi Bar Yuly, piazza Statuto 17.

CERCHIAMO ragazze 15-18enne Sesa inizio bar dolciumi. Telef. 553-546.

CONSERVIFICIO referenze locali cereali, ottimo trattamento. Scrivere: « Pubblicità Stampa [illegible] — Torino ». A29639

CUOCA veramente capace, referenziata, a giornata cereali da famiglia signorile. Telefonare 42-549 ore 9-10 oppure ore pasti. A29449

FAMIGLIA signorile cerca coppia domestica cameriera, buon trattamento, referenze controllabili. Scrivere: « Pubblicità Stampa 5270 — Torino ».

FOTOLABORATORIO Moncalvo via Posta due cerca apprendisti ed apprendista ai giovani compreso. A27303

IMPORTANTE salsoda cerca operaio qualificato ed apprendista operatore presse. Telefonare 603-206. A28629

**IMPORTANTE AZIENDA METALMECCANICA TORINESE CERCA OPERAI SPECIALIZZATI ED QUALIFICATI AGGIUSTATORI DI MANUTENZIONE, TORNITORI, FRESATORI, RETTIFICATORI, PIALLATORI, TRAPANISTI, ALESATORI, A CONDIZIONI RETRIBUTIVE FAVOREVOLI. PRECISARE ETA', POSTI OCCUPATI, MANSIONI, PRETESE. ASSICURASI MASSIMA RISERVATEZZA. SCRIVERE: « PUBBLICITA' STAMPA 4147 TORINO ».

IMPORTANTE industria metalmeccanica cerca operai qualificati e specializzati, età massima anni 45, con mansioni di rettificatori, fresatori, tornitori, alesatori, aggiustatori stampisti. Scrivere: « Pubblicità Stampa 4157 — Torino ».

IMPORTANTE stabilimento cerca giovane giornata per servizio sorveglianza diurno e notturno. Scrivere: « Pubblicità Stampa 2120 — Torino ». A29453

IMPRESA cerca assistente edile esperienza costruzioni civili, Rivalgersi via Assarotti 4 ore 14-20. 1276

IMPRESA costruzioni cerca capace meccanico per macchine edili, Lavoro Sant. Scrivere: « Pubblicità Stampa 2118 — Torino ». A28646

IMPRESA di pulizia primaria assume capo squadra. Scrivere: « Pubblicità Stampa 7076 — Torino ». A28845

IMPRESA di pulizia primaria assume personale qualificato. Scrivere: « Pubblicità Stampa 7076 — Torino ».

IMPRESA edile cerca portineria casa signorile o impiega anziano camion ribaltabile o carrelli senza patente. Scrivere: « Pubblicità stampa 2120 — Torino ».

INDUSTRIA grafica cerca fustellatore utilizzante pratico anche avviamenti. Telefonare 756-765. A28543

INDUSTRIA meccanica cerca specialisti tornitori fresatori alesatori. Scrivere: « Pubblicità Stampa 7090 — Torino ».

LEVABOLLI superfinitori assume grande cartotecnica per successione verniciatori. Inutile fare domanda se non rispondenti ai requisiti richiesti, indirizzare manoscritto a « Pubblicità Stampa 6365 — Torino » specificando età, lavori fatti, posti occupati ed referenze. A27923

LUCIDATORE pavimenti marmo graniglia abile disposto trasferirsi ovunque, ottimo trattato, cereali. Tel. 781-835.

MAGAZZINIERE referenziato conoscenza utensileria particolarmente spedizioni, movimento accurato industria elettromeccanica. Scrivere: « Pubblicità Stampa 9422 — Torino ». A29456

MAGLIFICIO assume macchinista rettilinea confezionista, zona abitazione, Maglady, Foscolo 22. 1093

MECCANICO manutenzione macchine cuoio e altre cerca industria confezioni. Età, referenze, posti occupati. Scrivere: « Pubblicità Stampa 9438 — Torino ».

MECCANICO motorista capace auto, camione, riferenziato, cereali. Telefonare 254-110. A27814

OSPEDALE cerca personale femminile 21-30enne residente Torino, 1 elementare, per infermeria cucina lavanderia. Scrivere: « Pubblicità Stampa 6297 — Torino ». A29883

PROGETTISTI, ditta progettisti, particolaristi macchine utensili provata capacità cercasi da media industria meccanica. Scrivere: « Pubblicità Stampa 2126 — Torino ». A29448

Per queste ragioni

la carne in scatola è il Lesso Galbani

Aut. min. 41842

**RAGAZZA SERVIZIO CERCASI DA FAMIGLIA DISTINTA CENTRO CITTA' TORINO. PAGA ALTA CASA SERIA, RELIGIOSA. SCRIVERE DITA' POSTI OCCUPATI A: « PUBBLICITA' STAMPA 97 — TORINO ». 1253

RITOCCATORE fotografico, buona conoscenza disegno al colore cercasi, scrivere Omnifoto Carnolina, via Gottardo n. 253, Torino. A29645

STABILIMENTO ragione Barra cerca aggiustatori stampisti desiderosi intallamento. Telefonare 240-033. A29615

TRAFILATORI specializzati profilati e tubolari acciaio assume industria metallurgica. Scrivere: « Pubblicità Stampa 7085 — Torino 5. A28885

TUTTOFARE Buia referenziata famiglia tre persone massimo trattamento anche primo servizio. Telefonare 45-381.

PIAZZISTI, RAPPR. L. 130 per parola

A ditta dedicatasi sviluppare vendita, trasferisce ultradecennale esperienza commerciale, massima serietà, referenze, intraprofessionale principali industrie metalmeccaniche ed macchine agricole Italia settentrionale, amministrazione esercita proposta rappresentanza. Scrivere: « Pubblicità Stampa 4119 — Torino ».

AFFERMATA industria milanese cerca agenzi vendita diretti fotografici puntualmente introdotti ottime provvigioni articoli affini per Piemonte Liguria, specificare curriculum, referenze. Scrivere: « Pubblicità Stampa 5 — Milano.

AUTO propria, libero stanza giornata, zona seria rappresentanza. Scrivere: « Pubblicità Stampa 0381 — Torino ».

AUTORICAMBI autoaccessori. A elementi introducibile affiliamo vendita nuovo interessante accessorio. Esclusività. Ottima provvigione. Scrivere: « Pubblicità Stampa 5282 — Torino ».

CERCANSI anche in piccoli centri, referenziati, abili venditori olio di oliva. Ottima retribuzione. Distiller Giacomo Ilfredi Imperia P. A26370

CERCANSI capaci intraditori rappresentanti zuono solidità. Scrivere: « Pubblicità Stampa 7007 — Torino ».

CERCANSI ideali per attività rappresentanza prodotti abrasivi. Tel. 772-154.

CERCHIAMO rappresentante serio già bene introdotto (Piemonte-Liguria) articoli di regalo, cicami alla tirolese, affidando inoltre clientela già esistente. Residente Torino. Offerte vanno esaminate prese in considerazione da referenziate. Ditta A. Halterlainer, Merano, via Cavour 22. A28230

CERE pavimenti, assume pianisti altamente qualificati. Stipendio, provvigione. Telefono 369-034. A26043

DITTA accessori cerca agente di vendita per Torino provincia. Telefon. 376-342, dopo ore 20. A27312

EX commercianta cerca ottima rappresentanza. Scrivere: « Pubblicità Stampa 5220 — Torino ». A27827

FARMACIE, organizzazioni, commerciali e concessionari, vendita esclusiviati, cercansi, per collocamento prodotti nuovo di facile smercio, storagita, classifa posizione 2, Ventimiglia. D1876

GRANDE industria internazionale avviene ed istruisce giovani dinamici anche primo lavoro, dotati facile parola per vendita articolo successo mondiale. Forte guadagno, possibilità brillante carriera, assistenza ed introduzione lavoro con nostro personale specializzato. Torino e provincia. Scrivere indicando età, studio, referenze ed curriculum. Scrivere: « Pubblicità Stampa 7030 — Torino ». A27631

GRANDE industria internazionale assume ed introduce tre rappresentanti per completamento propria organizzazione Alessandria e provincia, vendita articolo introdotto prima necessità. Possibilità brillante carriera ed forte guadagno. Esigonsi studio, età, effetto immediate. Scrivere: « Pubblicità Stampa 7021 — Torino ». A27693

IMPORTANTE casa cerchi ufficio e interni cerca produttori per Torino e zona libera Piemonte. Rimborso spese e provvigioni elevate. Scrivere: « Pubblicità Stampa 2038 — Torino ».

IMPORTANTE industria cerca venditori introdotti negozi abbigliamento, privati, alimentari, per articoli largo consumo. Scrivere: « Pubblicità Stampa 9243 — Torino » A27244

**IMPORTANTE INDUSTRIA FRANCESE COSMETICI CERCA DOTARE ABILISSIMI VENDITORI PER PIEMONTE. POSSIBILITA' OTTIMA SISTEMAZIONE E CARRIERA. INDISPENSABILE AUTO PROPRIA. DETTAGLIARE. « PUBBLICITA' STAMPA 1910 — TORINO ».

IMPORTANTE industria materiali a molla cerca elementi introdotti col settore rappresentanza di zona. Cassetta Postale 238 D, Bologna. 23643

INDUSTRIA farmaceutica cerca concessionari esclusivi di vendita Piemonte. Forti sconti. Curriculum et referenze. Scrivere: « Pubblicità Stampa 4073 — Torino ». A26326

INDUSTRIA giovane ricerca abile elementi introdotti fabbriche finali, fregiatori ed industria, ottime condizioni. Esigonsi referenze. Scrivere: « Pubblicità Stampa 2089 — Torino ». A28489

INTRODOTTO elettrauliali elettrodomestici, casalinghi, idraulici, cerca rappresentanza. Telefonare 294-685.

INTRODOTTO industria Torino ci provincia, facilità cinquito, permanente, personalità, capacità contatti, aiuto, offresi. Scrivere: « Pubblicità Stampa 5324 — Torino ». A27634

INTRODUZIONE [illegible] edilizia Piemonte, diplomato, ingiocorabile. Scrivere: « Pubblicità Stampa 3492 — Torino ».

LABORATORIO farmaceutico cerca programmista esclusivo per visita medico Torino città. Scrivere: « Pubblicità Stampa 35 — Milano ». 23640

ORGANIZZAZIONE deposito idraulici cerca Casa cerca elementi introdotti. Referenziare. Scrivere: « Pubblicità Stampa 4133 — Torino ». A28064

PRIMARIA ditta commercio accessori ricambi auto autoistruisce grandi marche cerca viaggiatore esperto zona provvisto auto referenze. Scrivere: « Pubblicità Stampa 2122 — Torino ». A28455

PRIMARIA industria chimica cerca rappresentanti già introdotti imprese edili, studi tecnici per vendita prodotti edilizi. Casella 341 T, Sip, Milano.

PRODUTTORE auto propria, privato Torino e provincia visita assicurativo cereali, referenziato. Scrivere: « Pubblicità Stampa 3052 — Torino ».

PRODUTTORE formaggi freschi cerca piazzista introdotto, buon guadagno. Scrivere: « Pubblicità Stampa 4122 — Torino ». A28360

PROPAGANDISTI introdotti cerca industria farmaceutica per Torino, Asti, Cuneo, Alessandria, Novara e Vercelli. Alta provvigione. Scrivere: « Pubblicità Stampa 4073 — Torino ». A26359

RAPPRESENTANTE in forma molto introdotto generale scopo miglioramento accetterebbe rappresentanza ditta Moda pantalonaio. Scrivere: « Pubblicità Stampa 7023 — Torino ». A27286

RAPPRESENTERei ecta Casa raggi ultravioletti. Per informazioni scrivere: Rotera, corso Rosselli 97, Torino.

RECLAMIZZANDO cereali introduci drogherie, zona libera, stipendio provvigione Prodotti Silicova, Chieti 38, Torino. A27680

REFERENZIATO introdotto, auto moto accessori ricambi, zona Torino Piemonte, cerca rappresentanza direttamente da case costruttrici. Scrivere: « Pubblicità Stampa 2105 — Torino ». A28449

RIORGANIZZANDO zona Torino, a introdotto, o desideroso introdursi civili, bar, latteria, affidarebbesi esclusiva importantissima e reclamizzata casa. Minimo garantito. Scrivere: « Pubblicità Stampa 35 — Torino ». 127

STIPENDIO provvigione fabbrica prodotti alimentari, pastai, [illegible] introdotti Torino Provincia, giovani desiderosi intraprendere carriera sicura sistemazione possibilità avanzamento inoltre affida concessione vendita varie zone. Scrivere: « Pubblicità Stampa 2087 — Torino » A28434

VENTICINQUENNE presso articoli fotografici sarebbesi rappresentanza. Magazzini Chiroli 2, Torino. A28707

VENTICINQUENNE volonterosa, automunita, proprio, offresi piccolo, presso ditta seria. Telefonare 251-329. A27744

VIVI civilizzatori meccanici organizzazione vendita Torino provincia cerca agenti zone libere vendita al pubblico. Avvis. corso Vercelli 84, tel. 21-543.

ANNUNCI MATRIMON. L. 130 per parola

ALTA, distinta, simpatica, sposerebbe 25-35enne. Scrivere: « Pubblicità Stampa 4178 — Torino ». A30131

CINQUANTACINQUENNE proverna pensionata distintissima rispetterebbe serio distinto, cordiale referenze. Scrivere: « Pubblicità Stampa 2141 — Torino ». A29310

CINQUANTENNE benestante operaio civile sposerebbe compatibile. Scrivere: « Pubblicità Stampa 7047 — Torino ».

CINQUANTENNE impiegato, vedovo, alto, proprio, agiatissimo, sposerebbe vedova, nubile, pari condizioni, preferibilmente formosa. Scrivere: « Pubblicità Stampa 7076 — Torino ». A28927

CINQUANTENNE torinese, serio, altruista, comprensivo, scopo matrimonio, donna sola, indipendente, civile, amante famiglia. Scrivere: « Pubblicità Stampa 9410 — Torino ». A27414

IMPIEGATO ottima posizione relazionerebbe scopo matrimonio maestra tecnica, massimo riservatezza. Scrivere: « Pubblicità Stampa 2051 — Torino ».

LAUREATA distinta ottima posizione sposerebbe laureato alto distinto 28-35enne pari condizioni. Scrivere: «Pubblicità Stampa 2078 — Torino ».

LAUREATO quarantenne, dirigente industriale, residente estero, posizione primissimo ordine condizioni economiche ottime, sposerebbesi scopo matrimonio signorina 25-30enne, bella, vivace, sportiva, condizione sociale elevata, preferibilmente torinese, disposta trasferirsi. Assicurasi riservatezza, serietà. Richiedonsi condizioni effettivamente adeguate richieste. Continuasi annunci, eventualmente. Trattasi eventualmente parenti. Scrivere: « Pubblicità Stampa 7085 — Torino ». A28875

(Continua a pag. 12)

per occhiali da BERRY
il "meglio" al giusto prezzo
TORINO - VIA ROMA 33

GLI UOMINI OBBLIGATI AD ALZARSI DI NOTTE

Questo inconveniente dei prostatici ed i disturbi che l'accompagnano: dolorosa stasi, bruciori del canale uretrale, si possono oggi attenuare e far cessare mediante la cura magnesiaca a base di **MAGNOGENOL**.

Il paziente riprende le sue forze, analoghi, favorevoli risultati si constatano negli operati.

Il **MAGNOGENOL**, in confetti e supposte, è in vendita presso tutte le Farmacie.

Un opuscolo illustrativo viene spedito gratis e franco a chi ne fa richiesta al **Laboratorio Chimico Farmaceutico A. Grassi S.p.A.**, Via Castelvetro 17 - Milano
Specificare opuscolo B

Autorizzazione A.P.I.I. N. 797 del 11-3-958

per la PUBBLICITÀ
... LA STAMPA
e nella
STAMPA SERA
rivolgersi esclusivamente alla
"PUBBLICITÀ STAMPA" S. p. A.
TORINO
Via Roma 80 telefono 53-963
MILANO
Via Bergamo 2, telefono 700-122
ROMA
Largo M. Minghetti 3, tel. 668-471
SPORTELLI PER ANNUNCI ECONOMICI E NECROLOGIE
TORINO
Via Roma 80 (Palazzo "La Stampa")
MILANO
Via Bergamo 2
Galleria Vittorio Eman. (ringhiera)
GENOVA
Portici Accad. 17 e via Roma 980
ROMA
Via dei Tritone 152
NAPOLI
Via E. Gaetieri 35

INDIRIZZI

AURORA
PARKER
CASA DELLA PENNA
Piazza Carlo Felice 48 - Porta Nuova
Stilografiche - Riparazioni

ARTICOLI ELETTRICI
LAMPADARI
VIA BERTOLA, 31
Davanti l'Elettricità Municipale

RASOI ELETTRICI
POSATERIE
Riparazioni accurate di rasoi elettrici
MONTEU
Corso Vittorio Emanuele, 82
TORINO

S. CAPELLO
TAPPEZZIERE
POLTRONE - SALOTTI
Via Cibrario 14 - Tel. 46-985

TELERIA Tutti gli articoli di Lino
da QUATTROCOLO
CASA DI FIDUCIA
VIA MERCANTI, 10 - TORINO

100 LIRE
TELEVISORI
A GETTONE
VARTO
Via Cibrario 47, tel. 70.594

Mobili CASABELLA
Via Garibaldi 4 Tel 521 197
Vasta esposizione stanze arredo
Lunghe esposizioni scritta
Cambio mobili usati

Dott. F. AULEN specialista Malattie della pelle e veneree Via Cesare Battisti 2 angolo via Roma Ore 9-12, 15-20; fest. 10-12; tel. 45-865

FIGURE E VICENDE DELLO SPORT

Grande attesa per il "big-match„ di domenica a Torino

La lunga vigilia di Juventus-Inter

Bolchi, il forte mediano che rientrerà nell'Inter

Anche Castano è pronto a riprendere il suo posto

Situazione incerta tra i nerazzurri nonostante i dirigenti abbiano confermato la loro fiducia ad Herrera

Tra i bianconeri quasi certo il rientro del centromediano Castano - Ieri Angelillo ospite del «suo amico» Sivori

Milano, martedì sera.

Tutto è contro l'Inter, chiaramente e inesorabilmente: l'impressionante calo di forma, aggravato dal caldo quasi estivo (a Milano, 26 gradi all'ombra); la tenacissima tradizione tutte sconfitte e un pareggio, nelle ultime nove partite disputate a Torino contro la Juventus); i dissensi interni (nonostante la mozione di fiducia ribadita dal presidente e dal consiglio direttivo nei confronti del direttore tecnico Herrera). Eppure tutto sparirebbe d'incanto, risolevando di colpo il morale e la classifica, se la difficile trasferta di domenica prossima dovesse concludersi con un clamoroso successo.

Si tratta soltanto di un barlume di speranza, che illumina ancora fiocamente gli entusiasmi residui, anche dopo il modesto «zero a zero» strappato contro il Bologna allo stadio di S. Siro: ma l'ultimissima carta, quella della disperazione, potrà essere giocata dall'Inter in condizioni di minor responsabilità, ora che quasi tutte le chances sono svanite.

I probabili ritorni in squadra di Bolchi, Zaglio e Buffon e otto giorni di riposo (la partita di metà settimana contro la Lazio per i quarti di finale della Coppa Italia cancorre indubbiamente a spremere ancora più i nerazzurri già provati) potranno effettivamente conferire un rendimento più positivo ed una maggiore lucidità agli atleti. Tutte le crisi, a un certo momento, vengono superate («non riusciamo più a mettere il pallone dentro neanche a porta libera», hanno ammesso gli attaccanti nerazzurri) e nessuno si meraviglierebbe troppo se domenica prossima l'Inter, di fronte alla grande rivale già piegata nell'incontro di andata, dovesse ritrovare la efficienza migliore (l'orgoglio e l'impegno non hanno mai fatto difetto, nemmeno nelle prove peggiori).

Nel campionato spagnolo soltanto due o tre squadre sono veramente forti, mentre il resto, nettamente inferiore, conserva una vita relativamente facile ai protagonisti. Il nostro campionato ha insegnato a Herrera che qualunque squadra, in giornata particolare, è in grado di battere la capolista; perciò domenica prossima l'Inter allo stadio juventino, cercherà di ottenere quanto altre compagini di minor levatura sono riuscite a fare nei suoi confronti.

Intanto il direttore tecnico nerazzurro, che alcuni tifosi umoristi hanno ribattezzato, in cinese, «Vin-ciun-pu» (non vinciamo più) è diventato muto come un pesce.

Dichiarazioni dopo la partita Inter-Bologna?

«Nada».

Programma della settimana, dopo il primo allenamento di ieri mattina a Linate?

«Nada».

Tutte le informazioni dovranno, d'ora in poi, essere fornite unicamente ed esclusivamente dall'ufficio stampa.

«Da voi, in fatto di giornalismo — ha dichiarato Herrera in un'intervista concessa al settimanale calcistico "Milan-Inter" — c'è una libertà tremenda di interpretazione: ho letto delle cose che io avrei detto e che invece mamma mi sarei segnato neppure di pensare, come "La Juventus non ci fa paura" e tante scemenze del genere». Ragione per cui silenzio assoluto fino alla scadenza del contratto.

Ieri mattina Angelillo, puntualissimo, si è presentato al campo sportivo di Linate, assieme agli altri nerazzurri rimasti inoperosi domenica (Bolchi, Zaglio, Maschero, Pongaro, Buffon, Annibale e Guglielmoni), mettendosi disciplinatamente a disposizione di Herrera.

I biglietti sono in vendita da una settimana e le richieste aumentano ora per ora; per domenica saranno probabilmente già esibiti alcuni dalle scale (sulla curva «Filadelfia») che consentiranno un più ordinato afflusso di pubblico; tutti si attendono un grande spettacolo dall'ultimo scontro diretto fra le «grandi» del campionato: decisamente Juventus-Inter porrà fra cinque giorni in secondo piano tutto il resto del programma calcistico per fare convergere l'interesse degli appassionati sullo stadio comunale torinese.

Il pubblico, oltre ad uno spettacolo di bel gioco, passa ad una dura battaglia e tale dovrebbe infatti risultare il confronto fra i bianconeri, attuali capolista, ed i nerazzurri ora al terzo posto dopo aver cullato l'illusione di poter restare al comando per tutto il torneo. Partita di orgoglio quindi, quella dell'Inter, ma pure di notevole peso sulla classifica anche se la Juventus, con il vantaggio attuale, rimarrebbe al primo posto nonostante una sconfitta.

Alla prevedibile, puntigliosa partita dei nerazzurri, per i quali — e per il loro allenatore — un successo a Torino rappresenterebbe la fine di tante discussioni e polemiche, la Juventus opporrà altrettanto impegno: la gara di Vicenza ha dato l'impressione che la squadra bianconera si sia trovata in qualche occasione in difficoltà, ma in tali valutazioni occorre pure tener conto dell'eccezionale stato di forma dell'avversario e del particolare orgoglio che ogni squadra pone nel confronto con la capolista.

I bianconeri iniziano oggi la preparazione in sede, e soltanto venerdì sera lasceranno Torino per il «ritiro» di Villar Perosa. E' ancora presto per parlare di probabili formazioni, tuttavia pare certo che nella «rosa» dei convocati figurerà il centromediano titolare Castano, completamente ristabilito dall'incidente accusato nella partita con il Milan a San Siro. Castano ha già sostenuto una prova soddisfacente nella formazione della squadra «juniores» che ha vinto per 3 a 0 a Genova domenica contro i rossoblù, ed il suo rientro pare molto probabile, anche se Cervato (che potrebbe eventualmente essere utilizzato in altro ruolo) è stato a Vicenza uno dei più validi difensori bianconeri.

Gran «Parola hanno alcuni giorni di tempo per decidere in merito (a un fatto la formazione) e la comunicazione ufficiale non si avrà che a fine settimana.

Ieri, suscitando notevole interesse nell'imminenza di Juventus-Inter, sono stati a Torino i nerazzurri Angelillo, Picchi e Balleri. L'attaccante, il cui nome è stato al centro delle recenti polemiche sulla squadra nerazzurra, è giunto nella «nostra città per salutare il suo amico Sivori dopo avere partecipato a Linate in mattinata ad una seduta di allenamento; il terzino si è incontrato con il fratello Lea — che milita a lungo con i granata — il quale si trova ora a Torino; per Balleri si è trattato di una visita d'affari, ma una puntata presso la sua vecchia società.

Sull'improvviso calo di forma della squadra nerazzurra, Picchi e Balleri si sono mostrati perplessi: secondo loro non si tratta tanto di un «colo» atletico (e il caldo — hanno detto — si è fatto sentire su tutte le formazioni) ma di un qualcosa di indefinibile, quasi si fosse spezzato l'equilibrio che ha consentito in passato delle vittorie anche quando l'avversario era meritava di perdere.

«Ora — ha detto Picchi — non ne va una dritta. La partita con la Juventus è l'ultima occasione per riabilitarci di fronte agli sportivi».

Le possibilità di Campari

Cinque giorni prima dello scontro Loi-Ortiz, un altro campionato mondiale è in programma a Londra. Joe Brown, l'pugilato campione dei pesi leggeri, offrirà una nuova «chance» all'inglese Dave Charnley, da lui già duramente battuto prima del limite un anno e mezzo fa in America. Il tratta di un combattimento di eccezionale interesse e di questo si è reso conto anche la Rai-tv, che ha accettato di inserirsi nel collegamento Eurovisione per la telecronaca diretta dell'avvenimento. Tutti davanti ai teleschermi quindi, martedì 18 alle ore 21 per rendersi conto direttamente delle possibilità future di Giordano Campari circa la conquista del titolo europeo che attualmente appartiene a Charnley.

Il campione d'Italia infatti, come si ricorderà, ottenne il 7 dicembre scorso un discusso (per quanto inaccettabile) successo ai punti sul campione del mondo.

Il «match» di martedì prossimo, già di per se stesso di palpitante interesse, offre quindi la possibilità di un valido confronto indiretto fra il nostro pugile ed il «guardia destra» britannico. Da notare inoltre che salvo la fortunosa registrazione del primo incontro fra Ortiz e Loi a Los Angeles, la televisione non trasmette un incontro di campionato mondiale dall'epoca di Italmi-D'Agata e Parigi, cioè da ben quattro anni. Un'occasione da non perdere quindi, tanto più che non è detto che ne possano capitare presto delle altre.

Una riunione stasera a Roma

Proseguendo il suo rodaggio professionistico, il campione olimpionico dei pesi piuma Franco Musso è di scena stasera a Pordenone. Il pugile cagliese (Franco è nato ad Arcai, ma lo si considera ormai uno dei suoi) ha fatto molto parlare di sè nei programmi della riunione di sabato scorso (Franco è stato applaudito... cagliaritano) avrà di fronte un altro giovane neoprofessionista, ancor meno esperto di lui. Il trevigiano Domenico Pillon infatti ha vittoriosamente esordito poco tempo fa nella sua città e disputa stasera il suo secondo incontro a torso nudo. Il fatto che, alla seconda esperienza, egli abbia accettato di incontrare addirittura il campione olimpionico, dice che Pillon è un ragazzo pieno di coraggio e che non si lascerà certamente dominare dal rispetto per il prestigio dell'avversario.

Un'altra riunione è in programma stasera a Roma al Palazzetto dello Sport e i combattimenti conclusivi saranno trasmessi per televisione con inizio alle 22,45. Protagonisti della manifestazione saranno Sergio Caprari, l'ex campione europeo dei pesi piuma che sta faticosamente avviandosi verso la forma migliore dopo un lungo periodo di inattività per malattia ed il peso «welter» Fernando Proietti, un pugile di grandi doti promettenti che non è mai riuscito però, per un motivo o per l'altro, a varcare il diaframma che separa le promesse dai campioni autentici. Gli avversari scelti sono francesi tanto per Caprari che per Proietti: l'ex campione europeo — cui la BBB riconosce nonostante tutto la qualifica di sfidante ufficiale del nuovo detentore del titolo Lamperti — avrà un antagonista non troppo impegnativo, il perpignanese Blosca, tale da permettergli un'altra comoda gara di avvicinamento al rendimento migliore. A Proietti darà invece la replica André Davier, quarto nella graduatoria francese dei pesi «welter».

Duilio Loi

Se il romano, cui Loi ha pronosticato un brillantissimo avvenire, supererà automaticamente il transalpino, avrà compiuto un passo decisivo verso il superamento di quel diaframma di cui dicevamo. Completano il programma, non difficilmente troveranno posto sui teleschermi, interessanti combattimenti fra incaprofessionisti fra i quali si fanno notare quelli dei pesi welters fra di ferrarese Sandrucci e il romano Gallico e tra il napolitano Guerra e il romano Magostini.

Teddy Wright, il giovane pugile negro che un paio d'anni fa aveva appassionato sui quadrati italiani malmenando i migliori pugili di casa nostra (fra cui Forlilli e Visintin) ad accettando un discutibile pareggio solo da Garbelli, è tornato fra noi. Teddy è maturato, in questo periodo, e ritorna in Italia con un record invidiabile, che comprende fra l'altro una vittoria sull'argentino Thompson ed un k.o. ai danni di Garnett «Sugar» Hart. Esordirà a Roma probabilmente il 21 corrente, di fronte ad un avversario da designare e disputerà una serie di combattimenti in Europa prima di ritornare definitivamente negli U.S.A. e tentare la conquista del titolo mondiale.

La accompagnano in questa tournée, sotto la guida di George Gainford, procuratore di Robinson, altri quattro pugili di colore: Jesse Jones, pure pesi welter, il medio Dick «Baby» Young, il leggero Frank Hardison ed il massimo Billy Hunter, tutti nuovi per l'Europa. Per quest'ultimo è già pronto un ingaggio, ma a Londra: Billy Hunter infatti affronterà il 26 aprile l'ex-campione d'Europa Brian London.

Il ritorno di Teddy Wright

Per cinque americani che vengono a cercare l'America in Italia, due italiani che vanno a cercarsela proprio in America. Si tratta di due sardi, il mediomassimo Fortunato Manca ed il medio Sergio Fiori che, sotto la sorveglianza dei loro procuratori Branchini, esordiranno venerdì sera sul ring di Boston. Per il debutto americano di Fiori l'organizzazione ha scelto cosa avversario il pericoloso picchiatore Al Mancini, mentre per Fortunato Manca — un pugile che, nel momento di maggior forma aveva giustificate ambizioni internazionali — si è fatto ricorso addirittura ad un ex-campione del mondo, l'indimenticato Don «Geronimo» Jordan. Se l'esordio dei due pugili italiani sarà positivo, è probabile che la loro permanenza in America si prolunghi ancora, per una seconda serie di combattimenti in Europa prima di ritornare definitivamente negli U.S.A. Da notare che condividono l'avventura di Manca e Fiori altri due pugili europei: i francesi Ruelles, campione di Francia dei medi, che si batterà con «Young» Brun Jack, e Duquesne, ex-campione dei massimi, che sarà opposto al veterano Harold Carter.

Gianni Pignata

Battara ha avuto ieri un incidente d'auto

Quindici giorni di ospedale per il portiere del Lanerossi

Doppia frattura della gamba riscontrata dall'esame radiologico al bergamasco Griffith: 3 mesi per guarire - Rivera «torna» in Milan-Roma

Di un pauroso incidente è rimasto vittima ieri il calciatore Piero Battara, portiere del Lanerossi Vicenza, mentre a bordo della sua vettura si stava dirigendo alla volta di Torino dove risiede la sua famiglia.

Battara, dopo la partita sostenuta contro la Juventus, aveva avuto il permesso dalla sua società per trascorrere un paio di giorni a casa. L'incidente è avvenuto nei pressi di Bassano sul Valmavia di Fuvolaro, mentre cui la sua auto l'atleta incrociava un autotreno che viaggiava oltre il centro della strada.

Battara, che procedeva a velocità sostenuta, per evitare la collisione si portava al limite estremo sulla destra, poi, per non uscire di strada, ripartava la macchina sulla carreggiata. A questo punto Battara era costretto a compiere un'altra brusca sterzata per non investire due ragazzi in bicicletta e finiva sulla rotaia terminando la sua corsa contro un palo della luce.

Nell'urto il giocatore veniva sbalzato dal posto di guida, e dopo un volo di oltre dieci metri finiva nella scarpata.

Soccorso da alcuni passanti, Battara veniva trasportato in ospedale dove i sanitari gli hanno riscontrato la sospetta frattura del piede sinistro, contusioni e ferite multiple leggere.

* *

Il mediano alessandrino Sicurani, infortunatosi domenica scorsa nel confronto con il Messina, è stato sottoposto ieri ad esame radiologico che ha escluso la presenza di fratture. L'atleta ha riportato una seria contusione al ginocchio destro e dovrà rimanere a riposo per parecchi giorni.

* *

Il calciatore Griffith, rimasto ferito domenica durante un incidente di gioco nel corso della partita Atalanta-Sampdoria, è stato sottoposto a trattamento con antibiotici in forti dosi. Con tale mezzo, i sanitari intendono scongiurare il pericolo di qualche infezione; soltanto oggi stabiliranno se è scomparsa la possibilità di complicazioni ed emetteranno quindi la prognosi definitiva.

Sia pure accusando qualche dolore alla ferita, Griffith ha trascorso una giornata tranquilla ed ha ricevuto numerose visite da parte dei propri dirigenti e dei compagni di squadra.

Con'è noto il torino atalantino ha riportato la duplice frattura esposta del perone.

* *

Dopo la consueta visita medica settimanale i giocatori del Milan hanno ripreso gli allenamenti nel campo «Schuster». Particolarmente attivi sono stati i cadetti e coloro che non hanno preso parte alla partita contro il Torino. Ha pure ripreso la preparazione Rivera, rientrato da Cervinia, il quale, insieme a Maraschi e Ronzon, parteciperà all'incontro del campionato riserve di Varese.

Tutto lascia sperare che Rivera possa prendere il suo posto tra i titolari nel confronto con la Roma. Non è escluso che Viani voglia utilizzare domenica anche Ronzon.

Anche Torino ha il palazzo dello sport

I lavori al Palazzo dello Sport di Torino sono praticamente finiti. La realizzazione del complesso sportivo è ormai entrata nella fase di rifinitura: al di fuori sono in lavoro gli stuccatori ed i verniciatori; nell'interno si danno da fare gli arredatori e i falegnami per disporre il «parquet», le poltrone, per allestire uffici, spogliatoi, magazzini. In settimana si completeranno le installazioni elettriche e gli impianti sanitari, poi sarà l'ora degli ultimi ritocchi.

Torino ha finalmente il suo Palazzo dello Sport, nella prima quindicina di maggio (il 10, l'11, il 12?) ci sarà l'inaugurazione ufficiale e... subito dopo, il giorno seguente, nel «Palazzo» avrà svolgimento la prima gara.

Il calendario ciclistico prosegue senza soste

Si prepara il Giro di Toscana

Si prepara per domenica un «grosso» Giro della Toscana, che sarà com'è noto prova valida come qualificazione per il campionato italiano, la seconda dopo il Giro della Campania. Alla manifestazione hanno già dato l'adesione oltre cento corridori professionisti e proprio ieri si è iscritto anche la figlia con Baldini e Fallai e la Fides con Pambianco e Baffi.

Il tracciato della gara prevede numerose varianti rispetto agli anni scorsi e ci troviamo di fronte a modifiche che alleggeriscono notevolmente la fatica dei corridori: non avremo più salite troppo impegnative tanto che il «tetto» della corsa è costituito dai 541 metri di Volterra. Non sarà pertanto una competizione per scalatori, ma piuttosto una gara aperta a tutte le soluzioni. Il percorso è completamente asfaltato e si svolge su un nastro stradale abitualmente adoperato per corse di automobili. Una vera corsa in linea quindi.

La Federazione pugilistica italiana, con una lettera inviata a tutti i comitati regionali, ha proibito per il futuro la disputa di incontri tra pugili stranieri nel territorio nazionale.

è arrivata la felicità
DIGESTIVO ANTONETTO

L'uomo moderno non può permettersi di star male. L'uomo moderno si preoccupa della propria digestione. Il Digestivo Mister Antonetto agisce in un minuto; porta sollievo allo stomaco e lascia la bocca buona. Le pastiglie del Digestivo Antonetto si succhiano o si masticano; quindi non occorre ingerire acqua.

Le sardine portoghesi all'olio sublime d'oliva
Giannina
richiedetele ovunque

3+1
CASA DEL DISCO CETRA
Torino - Via S. Teresa 12, tel. 51.91.71
A CHI ACQUISTA TRE DISCHI a 45 giri ne viene offerto uno in omaggio

SULLE SCENE E SUGLI SCHERMI

La Koscina in Sicilia

Sylva Koscina, che è tra gli interpreti di «Jessica», sta girando in Sicilia gli esterni del film. Eccola nei pressi di Taormina attorniata dai curiosi

Chiusa la lunga vertenza con il produttore Rizzoli

La Lollo porterà sullo schermo il personaggio della bella Paolina

Milko Skofic ha firmato ieri sera il contratto per il film "Venere imperiale,, in cui Gina interpreterà la parte della sorella di Napoleone - L'attrice da Hollywood ha dato la sua approvazione - La pellicola sarà girata in Italia

Nostro servizio particolare

Roma, martedì sera.

Gina Lollobrigida sarà «finalmente» Paolina Borghese, la sorella prediletta di Napoleone, in un film che, nessuno a dirlo, avrà per titolo La Venere imperiale, la stessa per il quale l'attrice ha avuto una lunga, noiosa, costosissima vertenza giudiziaria con il produttore Angelo Rizzoli. Il contratto redatto sabato, è stato firmato soltanto ieri sera da Guido Giambartolomei e da Milko Scofic, marito dell'attrice, poiché s'attendeva l'approvazione di Gina, alla quale era stata inviata, per via aerea, copia fotografica.

Finalmente, perché Gina Lollobrigida ha sempre sospirato questo personaggio. E' un suo sogno di sempre, lungamente accarezzato, e proprio quando pareva sul punto di realizzarsi tutto è andato a gambe levate, e persino la sua amicizia con Rizzoli è stata sacrificata a non si sa bene quale ragione. Forse al denaro, ma era un tempo, quello, in cui l'attrice, partecipo con una discreta percentuale anche agli incassi del film, avrebbe potuto guadagnare assai di più dei 200 milioni di risarcimento richiestì per «essere stata costretta a rinunciare al più bel progetto artistico della sua vita».

La vertenza durava già troppo a lungo. Gina aveva chiesto (si era nel dicembre del 1957) un risarcimento di 200 milioni, e Rizzoli aveva replicato che il danneggiato semmai era proprio lui, che aveva speso una montagna di denari nella preparazione del film che Gina, avvalendosi di una clausola del contratto, aveva interrotto. Difatti, il contratto conferiva a Gina Lollobrigida il diritto a modificare quella parte della sceneggiatura che riguardava il personaggio di Paolina. La chiave è l'attenne, ma in misura che non deve averla completamente soddisfatta, se decise poi di richiamare l'impopolarità e... un film che certamente avrebbe giocato alla sua carriera.

L'idea di realizzare La Venere imperiale nella nuova edizione è stata del produttore Guido Giambartolomei; ma Angelo Rizzoli c'entrò lo stesso, e come! Sarà lui a distribuire il film in Italia e all'estero. E si sa che la scelta del distributore, da noi come altrove, è assai vicina a quella dello stesso produttore. Anzi, un film spesso ricco ad andare in porto — un porto sicuro, si capisce — soltanto dopo che sia stata assicurata la sua distribuzione.

«Bertamanti sopra — avrà detto Angelo Rizzoli a Gina, perché si sono telefonati — scordiamoci del passato, mettiamoci una pietra sopra e facciamo questo film». Naturalmente le cose non sono andate precisamente così, ma in quali casi è il risultato che conta. E il risultato è che Gina tornerà a lavorare in Italia.

Il personaggio di Paolina Bonaparte è ricco di sfumature psicologiche, affascinante. Non c'è attrice al mondo che non sarebbe felice di interpretarlo. La vicenda di questa bellissima donna che la ricolmazione sorprende a Marsiglia e che segue il fratello sino all'isola d'Elba, offrono ad un'attrice enormi possibilità di realizzare una superba interpretazione.

Ci ha detto Milko Scofic che quando Gina ha appreso per telefono la notizia era come pazza dalla gioia. Non vede l'ora che si inizi la lavorazione del film che potrebbe essere a settembre, ad agosto, o addirittura prima. Tutto dipende dal quanto tempo rimarrà ancora impegnata per Lady L., tuttavia forino negli stabilimenti di Hollywood a causa di una sceneggiatura che non piace a nessuno.

La Venere imperiale verrà a costare due milioni di dollari, cioè oltre il miliardo di lire e rappresenta una dei più grandiosi sforzi produttivi della prossima stagione cinematografica. Naturalmente la vertenza giudiziaria iniziata oltre tre anni fa, non avrà più seguito e forse non sapremo mai chi avrà pagato le molte spese sostenute sin qui, a meno che alla maniera di Salomone, ciascuna delle due parti non paghi le proprie.

«Come vedete — ci ha detto Milko Scofic — mia moglie ha voluto far credere certi giornalisti. Non potevo dire le ragioni della mia presenza qui perché mi ero impegnato a non farne parola con alcuno fintanto che il contratto non fosse stato firmato». Dopo La Venere imperiale, Gina Lollobrigida sarà in protagonista femminile di un altro film italiano, probabilmente diretto da Fellini, Rossellini o De Sica.

g. b.

Milko Skofic (a destra) firma il contratto di «Venere imperiale» mentre il produttore Giambartolomei sotto una grande fotografia della moglie

Un festival a New York della canzone italo-americana

New York, martedì sera.

Nelle serate del 22-23 settembre avrà luogo a New York il primo festival della canzone italo-americana. La manifestazione sarà tenuta all'Academy of Music in Brooklyn. Possono partecipare al festival autori di nazionalità italiana o italo-americana residenti in Italia o in ogni parte degli Stati Uniti d'America.

SPETTACOLI A TORINO

TEATRI E RITROVI

Prenot. biglietti salone La Stampa, v. Roma ang. v. Berthollet, tel. 53-113

Alfieri: ore 21,15 spettacolo di varia. Orchestra W. Galassini.

Ridotto del Nazionale: giovedì 13, ore 23, il «Teatro delle 10» presenta uno spettacolo Tarallo.

Teatro dell'Officina (tel. 528-049): ore 21,15 «Le nozze» di A. Cecov e «Il matrimonio» di Gogol. Regia di Calli e Alfaio.

Teatro Stabile: ore 21 «Il grande coltello» di C. Odets. Regia di F. Parenti. Sino al 13 aprile.

Circo Nazionale Orfei (p. d'Armi): ore 16,15 e 21,15 due spettacoli.

Alciona: Rivista Viet De Rait-C. Borini ore 18,15 e 21,15.

Raffel: «Un torinese nel Far West» Rivista Maria Ferrero-Lia Griffi-Paola Certini ore 16,15 e 21,15.

Repubblica: Centenario Georges Méliès: Palazzo Chiablese, ore 10-12 e 14-19. Ingresso libero.

Museo del Cinema (Palazzo Chiablese, 120 posti): alle 17,15 e 21,15 omaggio a Marcel Carné: «Quai des Brumes» (Porto delle nebbie) di Carné con M. Morgan, J. Gabin. Brasseur (Francia 1938). Viet. min.

Al Florida Club (p.za Solferino, tel. 42-923): ore 17-19 e 21-1 M. Di Nunzio e i «Baby Lina»; cantano Gino Antolini e Rita Arnoldi.

Al Nirvana: ore 21 canta Garigliano.

Arlecchino: 21,15 «I Campioni».

Augustus: 21 serratissima apertura.

Bruno Bianchi: 21 c. Valentiana.

Castellino: ore 21 Compl. Novelli.

Castello di Cisano: tutte le sere Complesso Lou Latis.

Eden Danse: 21 Compl. Astemovca.

Fara Danse: ore 21 Honghel Gualdi.

Gaudio Danse: 16,30 e 21 A. Neva.

Gay Nalo (via Pombo 7): ore 17 e 21 Orch. Franchi. Lezioni di danza.

Gay Villa - Whisky a Gogo (c.so Moncalieri 53): 21-2; festivi 16 e 21

Gran Mogo Danse: 21 Travaglio.

Hollywood: 21 Compl. Farnasero.

La Cieala Danse: ore 21 Ferrarone

La Perla Danse: 21 Orch. Lalardi

La Rotonda: ore 21 Full Jolly.

La Serenella: 21 Remo Ferrarese. Dame 300, Cav. 250 consumazione compr. Semifinale concorso canto.

La Sal (via Stradella 5): ore 21 Orchestra Tonino Formisano.

Mexican Danse (p.za Massaua 9): ore 21 Orchestra Fasano.

Moulin Rouge (p. Carlina 1. 44-270) ore 22-4 Orchestra Dell'Aera.

Principe Danse: 21 Compl. Rocky Samuray (p. Paleocapa 11): ore 21-1.

Tycadero: ore 21-2 «I Castellani».

Whisky a Gogo (via Volta 6): 21-1.

Ober Louis (Pr. Tommaso 6, tel. 882-885): 22 attraz. Orch. Barghini

Colombia Piano: 22-4 attrazioni.

Esteri Club: ore 22-4 attrazioni.

Moulin Rouge (p. Carlina 1. 44-270) ore 22-4 attrazioni internazionali.

Taverniette: 22-4 attraz. interpaz.

CINEMATOGRAFI

Ambrosio: «Io sono, tu sei (Antologia universale dell'amore)» acqua tech. di A. Blasetti. Viet. min.

Astor: «Tamahine (E' bello amarla)» sc. tech., G. Ford, O' Connor.

Corso: «Cimarron» sc. col., Glenn Ford, Maria Schell, Anne Baxter.

Cristallo: «Alias Kapuli» di Alfred Radok. Ultimo giorno.

Doria: «Il figlio di Giuda» col., Burt Lancaster e Joan Stanmont.

Ideal: «Sparacinema technirama 70 mm. tech., K. Douglas, L. Olivier, J. Simmons, C. Laughton, P. Ustinov, T. Curtis. Or. 14,30-17,55-21,30.

Lux: «Gli spostati» Clark Gable, Marilyn Monroe, Montgomery Clift

Reposi: «Capriccio matrimoniale» acqua col., S. Hayward, J. Mason.

Romano: «Ivan il terribile» di Sergei M. Eisenstein.

Vittoria: «Medenia di fuoco» in tech. Lloyd Bridges, John Taylor.

Ariston «Il mondo di Suzie Wonga tech., William Holden e N. Kwan.

Arlecchino: «Vu nulla per il mondo» acqua colori. G. Lollobrigida, A. Francisca, E. Borsellino. Viet.

Augustus: «Psycoanalisino» Ugo Tognazzi, R. Vianello, Edy Vessel.

Metropol (via Pr. Tommaso 6, tel. 652-470): «Lezioni d'amore» di Ingmar Bergman.

Nazionale: «I magnifici sette» sc. tech., Yul Brynner, Eli Wallach.

Torino: «Ragazzi di provincia» sc. tec., T. Curtis, D. Reynolds Ap. 10

Alessandra: «Le signore», Chelo Alonso, Nadia Gray, Viet. min.

Capitol: «Le signore» con Chelo Alonso, Nadia Gray, Viet. min.

Fiore: «FBI New York intervista Stoccolma», Ekberg, Miller, Vier.

Fiamma: «Il dittatore folle» Melo Nampi.

Hollywood: «Furia nera», Joel Mac Crea, Mary Blanchard, techn.

Mollel: «Un torinese nel Far West» Riv. Ferrero-Grit-Certini ore 16,15-21,15. Film «Il pesce».

Massimo: «Operazione Kamikaze» Toshiro Mifune, Takashi Shimura.

Orfeo (p. Castello): «Il grande dittatore» Charles Chaplin.

Principe: «Furia nera» tecnic. Joel Mac Crea, Mary Blanchard, Stanley: «Operazione Kamikaze» Toshiro Mifune, Takashi Shimura.

Adriano: «Tuoni sul Tamberland» tecn. Alan Ladd, Jeanne Crain.

Alcione: «Capitano Mari del Sud» Riv. De Roll-Borini 16,15 e 21,15.

Alpi: «La guida indiana».

La Perla: «La carne» fo sperone», technicolor con John Agar.

Regina: Città degli avventurieri.

Astri: «I 400 colpi», Jean Pierre Léaud, Albert Remy. Ap. ore 10.

Olimpia: Come sposare milionario.

Po: «Il diplomatico e l'avventuriera» con Eddie Constantine.

S. Nuova: «Furia di Baskerville» e «Colpo di fulmine», Apert, 10.

S. Felice: «Destino di un uomo» 1° premio Festival Mosca.

Esperia: «Ho giurato di uccidere»

Giardino: «Minorenni proibiti».

Italiano: «Straniero fatti» «Mirafiori: «Strafbataillon 999».

Vittaglio: «Il passaggio del Reno» di A. Cayatte. Viet. min.

Bisco: «La mano calda», con Jacques Charrier, Franca Bettoja.

Fréjus: «Il vagone per uccidere» con C. Mitchell, J. Lupton.

Nuovo: «Il mistero scarlatto».

S. Paolo: «I giganti invadono la Terra», con G. Langan, Dewis.

Reigio: «Vendetta dei mostri».

Corallo: «Morte di un amico», Gianni Garko, Spiros Focas, Viet.

Eridano: La maschera del demonio

Oropa: «Asfalto che scotta».

Radium: «Tamburi lontani», technicolor con Gary Cooper, V. Vanesa; Maschera del demonio.

Astra: «Un colpo da otto», con Jack Hawkins, Nigel Patrick.

Bernini: «Safari» techn. Mature, Eliz.: «Sei colpi in canna».

Excelsior: «Hollywood o morte» techn. Dean Martin, Jerry Lewis.

Massena: «I pirati di Capri» Massimo Serato, L. Hayward.

Odeon: «Amanti di Jess il bandito», techn. Peggie Castle, Barry.

Star: «U 570 contrattacco alleati», con J. Bentley, B. Alsop.

Adua Pista del Tamahawks, Emilio Aosta: «La legge della strada» S. Pampanini, Raymond Pellegrin.

Brescia: «Arrangiatevi» Totò, Viet.

Edelweiss: «I sicari di Hitler».

Eri-Ban: «Sulla via del delitto».

Furlini: «Il diplomatico e l'avventuriera», Eddie Constantine.

Maior: «Nel tuo corpo l'inferno» Diana Dors, H. Baker. Viet. min.

Nord: «La bomba comica» con Stanlio, Ollio, Chariot, ecc.

Palermo: «Rapina a S. Francisco».

Sociale: «Città dei morti», Viet.

Zenit: «Vita di un gangster».

Cabiria: «Space man» tecn. sc. **Colosseo**: «Peccato sia una canaglia» Mastroianni, Loren, De Sica.

Continental: «L'uomo dalla forza bruta» Anthony Quinn, C. Gimart.

Fiore: «La maschera di cera», technicolor con Vincent Price.

Italia: «La ciociara» Sophia Loren, J. P. Belmondo. Vietato min.

Moderno: «La primula gialla» e «Tigri della Birmania».

Piemonte: «L'angelo sporco» Peter Van Eyck, Corny Collins.

S. Carlo: «Il tiranno del Tibet».

Spalla: «Figlia del capo indiano» segue comics. Crick e Crock.

Diana: «Testamento del mostro».

Doria: «Casa delle 3 ragazze».

Ezena: «Le armi e l'uomo», col.

Umbria: «Battaglia Pacifico».

Alba: «Saddok, erede di Satana».

Ambra: «Schiava degli Apaches» Barbara Stanwyck, Joel Mac Crea.

Apollo: «Fugni pupa e pepita» sc. tech. J. Wayne, Granger, Capucine

Edera: «Mr. Brown entra in ghilterra».

Lucento: «Corruzione nella città».

Lutrario: «Un americano a Parigi.

Splendor: «Hotel Adlon» con Sidja Tiller e Sebastian Fischer.

Riduzioni E.N.A.L. — Adriano, Adua, Alba, Alpi, Ambrosio, Ariston. Astor, Astra, Aurora, Capitol, Continental, Corallo, Cristallo, Eridano, Esperia, Europa, Flora, Giardino, La Perla, Lucento, Lutrario, Nazionale, Odeon, Olimpia, Orfeo, Reposi, San Paolo, Sociale, Spalla e Victoria; Teatro Alfieri: «Concerto di musica leggera» (biglietti all'E.N.A.L.); Teatro dell'Officina (biglietti alla Cassa)

Ballerina di «strip-tease» processata per un furto

Alessandria, martedì sera.

E' comparsa stamane in Tribunale ad Alessandria, la ballerina di «strip-tease» Maria Rita Chiappini di 22 anni, incensata di furto aggravato. Il 20 settembre scorso la giovane, che da tempo si esibiva in un ritrovo notturno di Milano, derubava l'amica e compagna di lavoro Wanda Rebosio di 23 anni di 35 mila lire in denaro e di oggetti d'oro.

Il fatto era avvenuto in un albergo alla periferia di Alessandria ove le due ragazze erano scese su invito di un noto commerciante della città. La Chiappini veniva un paio dopo tratta in arresto a Mirzano, sua città d'origine, su mandato di cattura del sostituto Procuratore della Repubblica e quindi posta in libertà provvisoria: viene ora giudicata per furto aggravato.

SUI PALCOSCENICI TORINESI

Uno squarcio di "dolce vita" in una città dell'impero romano

Processo di magia, riduzione scenica dell'«Apologia» di Apuleio, sarà rappresentato al Gobetti - Il teatro dell'Officina presenta al Carignano *Addio giovinezza*

Non è la prima volta che un palcoscenico viene trasformato in un'aula di tribunale, ma è probabilmente la prima volta che un processo dell'antichità viene ricostruito sulla scena con scrupolo storico e filologico. Chi si è accinto all'impresa è un valente studioso di letteratura latina, il prof. Francesco Della Corte, docente dell'Università di Genova. «Processo di magia» infatti, che dal 22 aprile sarà rappresentato al Gobetti sotto l'egida del Teatro Stabile, non è altro che la riduzione scenica dell'«Apologia» di Apuleio, pronunciata dallo scrittore romano a Sabrata, in Libia, nel 158 d. C.

Apuleio era stato accusato di praticare le arti magiche, grazie alle quali sarebbe riuscito a conquistare la mano di una ricca vedova dopo che per quattordici anni costei l'aveva respinto. Si difese nel corso di un processo con un appassionato discorso che il Della Corte ha ridotto per la scena non soltanto raccogliendo ad unità l'istruttoria e il processo, ma traendo dall'autodifesa di Apuleio e introducendo come personaggi le figure degli accusatori e dei testimoni.

Protagonista e regista di «Processo di magia» sarà l'attore Renzo Giovampietro che, in una conferenza al Circolo della stampa, ha letto alcuni passi del testo dopo che il prof. Della Corte aveva spiegato gli intendimenti e i criteri della sua riduzione. Dai saggi offerti, con bell'impeto, dal Giovampietro, lo spettacolo si annuncia colorito e interessante. E tutt'altro che inattuale se, sia pure con un po' d'esagerazione, si può parlare di uno squarcio di «dolce vita» in una cittadina dell'impero romano.

Con il Giovampietro reciteranno Ignio Bonazzi, Franco Passatore, Wally Sallio, Bob Marchese, Lucetta Prono e altri giovani attori. La scena è di Eugenio Guglielminetti. La prima rappresentazione è fissata, come si è detto, per il 22 aprile. Nel frattempo, e sino al 13 aprile, la compagnia dello Stabile torinese replicherà «Il grande coltello».

* *

Cecov e Gogol sono gli autori che la Compagnia dell'Officina ha scelto per il quarto spettacolo della sua stagione. Del primo ha rappresentato «Le nozze», del secondo «Il matrimonio». Le due commedie, di soggetto analogo, sono andate in scena sabato scorso e hanno ricevuto calorose accoglienze.

Dell'atto unico di Cecov fu regista Giacomo Colli, il quale non solo riuscì a muovere senza inciampi quasi una ventina di persone su un ristrettissimo palcoscenico, ma diede anche il giusto ritmo alla recitazione concertando con abilità il coro degli invitati al banchetto di nozze. Nelle parti principali, distribuite in modo da sfruttare a dovere le capacità anche limitate di taluni interpreti, recitarono con spigliatezza Marcella Furgiuele, Romano Anselmo, Italo Alfaro, Silvana Lombardo, Elio Pinottini e molti altri volonterosi attori.

Maria Luisa Raberbarutti, Ruy Vismara, Alfredo Piano, Silvana Lombardo ebbero le parti di maggior rilievo nel due atti di Gogol, la cui regia era affidata ad Italo Alfaro, il quale, intanto anche come attore, riuscì a darne una rappresentazione animata e decorosa.

Gli stessi giovani attori del Teatro dell'Officina, sempre sotto la guida di Italo Alfaro, si preparano intanto ad affrontare il palcoscenico del Carignano per una recita di «Addio giovinezza», che sabato prossimo rievocherà il cinquantenario della prima rappresentazione della bella commedia di Camasio e Oxilia. La manifestazione è organizzata dagli studenti torinesi e dalla «Famija Turineisa».

a. bl.

Questa sera all'«Alfieri»

Carosello di canzoni con i più noti cantanti

Questa sera, alle ore 21,15, al Teatro Alfieri, Galassini e la sua grande orchestra e i cantanti Silva, Claudio Villa, Tonina Torrielli, Luciano Virgili, Nino Salciati, il pianista Luciano Saggiorgi e il presentatore Nando Filogamo rivaleggeranno in «Stella d'Oro '61».

Anche Adriano Celentano sarà premiato per il successo ottenuto a Sanremo. La «troupe» si esibirà in un carosello di musiche e canzoni che daranno corpo alle spettanze di gala.

— STASERA ALLA TV —

Si duella a colpi di pistola e con le canzoni napoletane

Il primo scontro nel telefilm della serie «Carovana» Il secondo tra i cantanti di «Moderato swing»

ROMA, martedì sera.

La carovana del maggiore Adams continua nella sua marcia verso il west ed i telespettatori continuano a seguirne loro malgrado le spettacolari avventure. Stavolta («Riserva di caccia», ore 21,15) i guai nascono da un bisonte che la guida Flint uccide al semplice scopo di risolvere il problema degli approvvigionamenti.

Ma purtroppo la carovana ha avuto la sfortuna di assumere le sue provviste proprio nel territorio di una riserva di caccia indiana, dove è assolutamente proibito far fuori i bisonti. Il maggiore decide perciò di far seppellire la carovana dell'animale, augurandosi che gli indiani non si accorgano di nulla e nello stesso tempo fa mettere al fuori l'incauto cacciatore. Costui però all'ultimo momento era riuscito ad ottenere dagli indiani il permesso di uccidere cinque bisonti: questo accusa il contratto fra i due uomini ed appena può la guida decide di lasciare il gruppo e di raggiungere un paese vicino.

Al paese arriverà poco dopo anche la carovana, costrettavi da un temporale: fra il capo e la guida si riaccende la lite, che si concluderà alla fine con un duello alla pistola. Poi smette di piovere e la carovana riprende la marcia: puntuale la ritroveremo sui teleschermi fra sette giorni.

* *

Dopo un duello a colpi di pistola, ecco in «Moderato swing» un duello a colpi di canzoni napoletane: Ugo Calise si alfiderà, come sempre, ai motivi tradizionali, scegliendo stasera «Anima e core», «'O surdato 'nnamurato», «Pulecenella» e «'Na sera 'e maggio». Peppino di Capri replicherà con «Voce 'e notte», che è la sua canzone più ascoltata nei jukebox. L'orchestra Umiliani eseguirà un particolare arrangiamento di «St. Louis blues». Johnny Desmond canterà «Birth of the blues» e «Dove o quando». La canzone di Helen Merrill si intitola «Solitude». Nini Rosso interpreterà due motivi: «Moon glow» e «Ebi ragazza». «Moon glow» sarà interpretata anche dall'orchestra Umiliani e dal quartetto «Due più due». Cervellieri al saxofono-tenore eseguirà «Tono up».

Dopo un incontro a Parigi

Mastroianni rifiuta un film con la Bardot

Parigi, martedì sera.

Marcello Mastroianni si è incontrato con Brigitte Bardot in presenza di Vadim, per discutere circa un film — intitolato «La vita privata» — che il regista francese vorrebbe realizzare con i due attori. Mastroianni, invitato tempo fa ad accettare la parte di protagonista maschile della pellicola, non disse né sì né no, precisando che prima di tutto voleva avere una conversazione con Brigitte, che egli non conosceva.

L'incontro pare non sia stato molto positivo. C'è chi dice, anzi, che è stato piuttosto freddo, tanto che Mastroianni ha rifiutato di firmare il contratto, desiderando ripensarci bene.

OGGI SUL VIDEO

18,—: **Telescuola**: prima, seconda e terza classe.

17,—: **La tv dei ragazzi**: **Avventure in Africa**. Alla cattura di giraffe - Fibre sintetiche: nylon e rayon. documentario - Il circo degli orsi.

18,—: **Telegiornale**.

18,15: **Il vicario di Wakefield**; romanzo sceneggiato di Oliver Goldsmith (seconda puntata).

19,35: **Non è mai troppo tardi**: Corso di istruzione popolare per adulti analfabeti.

20,—: **La posta di Padre Mariano**.

20,30: **Telegiornale**.

21,15: **Carovana**: «Riserva di caccia», racconto sceneggiato. Regia di Richard H. Bartlett. Int.: Ward Bond, Robert Horton, Andrey Totter.

22,05: **Moderato swing**, con P. Umiliani e i suoi solisti.

22,45: **Ripresa diretta di un avvenimento agonistico** - Al termine: **Telegiornale**.

I programmi di domani

Ore 9.45: Inaugurazione Fiera di Milano - 13: Telescuola - 17: La tv dei ragazzi - 17,55: Concerto sinfonico in Vaticano alla presenza del Papa - 19,10: Una risposta per voi - 19,35: Galleria - 20: Ritratti contemporanei - 20,15: Tempo europeo - 21,15: «Gioco di squadra», racconto sceneggiato (serie Hitchcock) - 21,45: Servizio giornalistico - 22,15: Balletto spagnolo P. Lopez - 23,35: Arti e scienze - 22,55: Italiani in Australia - 23,35: Telegiornale.

— STASERA AL CINEMA —

Presentiamo la prima parte dell'incompiuta trilogia di Eisenstein

Da oggi si proietta a Torino «Ivan il terribile» - Al Museo del cinema: «Quai des brumes» di Marcel Carné

Ivan il Terribile, che da oggi viene presentato sullo stesso schermo del Romano dove meno di tre mesi fa rifulsero le bellezze figurative e liriche della Cenerentola dei bolardi, è la prima parte della interrotta trilogia che Sergei M. Eisenstein aveva in animo di dedicare a Ivan IV, grandezza di Moscovia, incoronato Zar nel 1547. E' noto che l'ambizioso disegno del grande regista sovietico non si concretò appieno: realizzate le due prime parti negli anni tra il 1942 e il 1944, l'attività di Eisenstein venne troncata dalla morte che doveva portarlo alla tomba, ad ogni si spense l'11 febbraio 1948 senza poter completare l'opera monumentale.

In questo Ivan il Terribile Eisenstein illustra i primi anni di regno del sovrano: il film s'inizia con la proiezione nuziale dell'opposizione dei bolardi (o boiari, come dice ripetutamente il doppiato) e in special modo di Eufrosina Staritskaja, la baierina che vorrebbe invece vedere sul trono di tutte le Russie il proprio figlio Vladimir, un fantino che è parso più facile ad essere manovrato dalla diffatura materna.

Un critico francese, Jean Domarchi, in un giudizio riportato in un fascicolo recente de «Il nuovo spettatore cinematografico», a proposito di Ivan ha affermato che il film «è una biografia sotto forma di storia» e poi prosegue: «Come Aristotele riflette sulla vita condotta in conformità di un principio del Rinascimento, così Ivan è straziato tra il rispetto dei valori tradizionali aristocratici e le esigenze modernissime della ragion di stato. Di qui le sue emozioni, i suoi scrupoli, i suoi pregiudizi di classe. Diventa «terribile» per delusione, per risentimento: col cuore è coi boiardi, ma è costretto ad appoggiarsi al popolo...».

Bertano questi brevi cenni a far capire di che cosa si sostanzia l'opera odierna del grande Maestro, che va unitariamente valutata con quanto dell'opera stessa il pubblico già ha apprezzato nei mesi addietro, soggiogato dalla sbalorditiva lucidità del realizzatore.

Fotografato da Tisse e Moskvin, inquadrato in scenografie di Isaak Scpinel (che per costruirle si è avvalso di schizzi di Eisenstein), musicato da Prokofiev, Ivan il Terribile è interpretato da Nikolai Cherkassov nel ruolo del protagonista. Il film è proiettato nella versione italiana integrale.

* *

Al Museo del Cinema, da oggi a domenica, secondo film dell'«Omaggio a Marcel Carné»: Quai des brumes, realizzato nel 1938 e proiettato lo stesso anno alla Mostra di Venezia in un clima di ufficiale freddezza: il cinema italiano dei «telefoni bianchi», così superficiale, pacchiano ed evasivo, sospettava la limitazione alle possibilità dei registi francesi di impegnarsi in pellicole dense e profonde come questo derivate dal romanzo omonimo di Pierre Mac Orlan e sceneggiate da Jacques Prévert.

Del film non occorre dire molto, esso è ben noto a moltissimi; noi poiché è uno di quelli che sempre si vedono e si rivedono con estremo interesse (nel luglio del 1937 fu, in una sola città, un grande successo estivo), la presente sottolineatura della sua proiezione al Museo è pertinente doverosa. L'occasione, fra l'altro, non è da perdere per riudire, in altrettante interpretazioni memorabili, Jean Gabin e Michèle Morgan, Pierre Brasseur e Michel Simon.

a. v.

— I CONCERTI —

Due oratori di Carissimi questa sera al Conservatorio

Un programma denso di musiche e di valori sostanzia il concerto sinfonico-vocale, che l'Accademia Stefano Tempia (diretta da V. Bellonci), in collaborazione col Centro culturale Fiat, ha organizzato per questa sera al Conservatorio.

In esso emergerà la figura di Giacomo Carissimi (1605-1674), che utilizzando la forma, allora da poco sorta, dell'«oratorio» — un racconto sacro fatto da uno «storico», con inserimento di parti dialogate e spesso anche corali — con un potente colpo d'ala seppe immediatamente elevarla ad alta espressione d'arte. La produzione del modesto e geniale compositore è vasta; ma rimase per molto tempo trascurata, fuorché l'oratorio Jefte, considerato il suo capolavoro, e deve, valorizzando sia la intima risorsa del monodico «recitar cantando», egli creò pagine di superba bellezza, animandole con un profondo senso di drammatica espressività: basti citare il finale «Plorate colles, defleta montes», in cui la figlia del condottiero di Israele esprime il dolore di dover morire, in seguito al voto fatto dal padre per ottenere la vittoria; e trovi accenti commossi e toccanti, che costituiscono uno dei più bei «momenti» del Seicento, che ha solo riscontro in quello famosissimo della Arianna monteverdiano.

Un altro oratorio di Carissimi, più breve e assai meno noto, sarà pure eseguito questa sera: la Historia di Job, la biblica figura, che all'annuncio fattogli dal Diavolo di tutti i mali scagliati contro di lui dal Signore, confortato dall'Angelo risponde: «Sia benedetto il suo santo nome».

Il programma è completato da un Magnificat, per soli, coro e orchestra di D. Buxtehude (il grande organista di Lubecca, molto ammirato da Bach) e dal gioioso e beneaugurante Exultate, jubilate, alleluja per soprano e orchestra, di Mozart.

l. c.

Il soprano Maria Luisa Garminati è tra i solisti del concerto di questa sera

CINECLUB UNIVERSITARIO — Oggi, al cinema San Giuseppo, verrà proiettato, alle ore 17,45 e alle 21,15, «Salvezza» di De Sica.

— OGGI E DOMANI ALLA RADIO —

Paura di me, tre atti di Valentino Bompiani alle 21 sul Nazionale **Mike Bongiorno presenta *Buona fortuna con 7 note*** **(Secondo, ore 20,30)**

MARTEDI' 11 APRILE

PROGRAMMA NAZIONALE (Torino I m. 457,5, Torino m.f. I) — Ore 14-14,20: Giornale - Borsa di Milano - 14,20-15,15: Lingua inglese - Gabriele Vanorio - 15,30: Corso di lingua inglese - 16: Programma per i ragazzi - Le parure di Guenin», radiosceneggiato di Giuseppe Cassieri - 16,30: Ora del Mille: G. F. Alda attraverso i suoi dischi (II).

Ore 17: Giornale - 17,20: La polifonia vocale e strumentale del '600 (II) - L'Angelliera nel '900 - 17,40: Ai giovani amici: curiosità di ogni genere e da tutte le parti - 18: Canta Lys Gauty - 18,15: La commedia musicale.

Ore 18,30: Classe unica: Agostino Lombardo: «Storia del teatro» - 19: Le voci dei lavoratori - 19,30: Le novità da vedere: Le prime del cinema e del teatro - 20: Concerti di tutti i tempi - 20,30: Giornale - 20,55: Applausi a...

Ore 21: «Paura di me», tre atti di Valentino Bompiani. Protagonisti: Vittorio Sanipoli, Luciano Virgilio, Ilaria Occhini, Lia Angela Maestosi, Lia Sterzini. Un grande palcoscenico, che dieci attrezzerie di scenografi, si trova a fronteggiare: storia della propria famiglia, attraverso cui non trovano scampo, anche, da lui tradita e umiliata, e morta disperando si quattro figli che essa diceva sentimentale, dell'ubbidiente, e corrisposti di loro perché convinta che il loro padre non voglia a non sappia farlo. I figli, per quanto già adulti, cresciuti sentimentalmente all'ombrosa della memoria accompagna e preghiamo ogni tentativo del padre per avvicinarsi. Quando uno dei ragazzi, Benedetto, da anni paralitico, muore, così sono certi che sia stata la madre a chiamarlo a sé. Il padre si ribella a questa spiegazione, ma, disposto a conoscere la propria colpa e a ripararla, cerca di ricreare l'unità della famiglia. Prima di ogni altra cosa egli si propone di realizzare il sogno inappagato del povero Benedetto che cominciò ad esso tutta la sua infelice breve vita: il perfezionamento di un ritrovato chimico che rivoluzionerà il ciclo produttivo della fabbrica paterna e garantirà un più sicuro lavoro agli operai. Tutto è pronto alla realizzazione del progetto, allorquando Maria, la più piccola delle figlie, quasi una bambina, provoca la distruzione di ogni cosa con un passeggero alito, lasciandosi la propria vita. Una vita spiegazione è possibile dare a questo drammatico epilogo della vicenda: è necessario che lei, il padre, Ispigoia il limite che è posto non esistano ai desideri, ma alla stessa comprensione dell'uomo.

Ore 22,30: Canta Yves Montand - 22,45: Pallylène Italia - 23: Pete Rugolo e la sua orchestra - 23,15: Ogni sera - Giornale - Bruno Valbruna - 23,40: Ultime notizie.

SECONDO PROGRAMMA (Torino II m. 207,5, Torino m.f. II, Alessandria Nella Cimeo m. 280,3) — Ore 14: I solisti cantanti - 14,30: Giornale - 15: Brave concerto sinfonico - 15,30: Giornale - 16,45: Angolo musicale.

Ore 16: Il programma delle quattro: Fiabe e giocattoli: Il trombettista e divertiti canta Nini Rosso: Carovana Canzoni: I nostri urlanti della canzone: Francesco Avallone alias Frankie Avalon; Edmundo Ros va a Hollywood - 17: Voci del Teatro lirico: Aida Kool e Gesù Bruscantini - 17,30: Da Roma in Radiosquadra presentata «Il Battaglieri», rassegna di nuovi talenti segnalati da Lucio Ripoli e Franca Aldrovandi.

Ore 18,30: Giornale - 18,50: Tutamundo - 19,20: Motivi in tasca - 20: Radiosera - 20,20: Zig-Zag.

Ore 20,30: Mike Bongiorno presenta: **Buona fortuna con 7 note**, gioco musicale a premi. Orchestra diretta da Gianpiero Boncompagni. Realizzazione di Adolfo Perani - 21,30: Radiocotte - 21,45: Musica della sera - 22,45-23: Ultimo quarto - Spiglie di fine giornata.

TERZO PROGRAMMA (Torino II m. 219,5, Torino m.f. III) — Ore 17: Quintetto: musiche di Boccherini e Brahms - 18: Il Rinascimento in Italia - 18,30: La Rassegna: Cinema - 18,45: Musiche di Hindemith e Honegger - 19,15: Gli ultimi anni di Virginia Woolf.

Ore 21: Il giornale del Terzo - 21,30: Il Risorgimento in Italia - 22: Musiche vocali e strumentali francesi della corte di XIV secolo: brani di Marais e Rameau - 22,45: Racconti tradotti per la radio - 23,15: Concerto: musiche di Mussorgsky.

MERCOLEDI' 12 APRILE

PROGRAMMA NAZIONALE — Ore 8: Filmerale - 9: Allegretto - 9,45: Inaugurazione Fiera di Milano - 11: La radio per le scuole - 11,30: Il cavallo di battaglia - 12,20: Album musicale - 13: Giornale - 13,30: La musica dei giovani - 14: Giornale - Borsa Milano - 15,15: Canta Alma Cogan - 16: Programma per i piccoli - 16,30: Corriere dell'America - 17: Giornale - 17,30: Musiche di Liszt - 17,55: Concerto sinfonico in Vaticano - 19,30: La tenda delle arti - 20: Musiche da film e rivista - 20,30: Giornale - 21: Il convegno dei cinque - 21,40: Seconda edizione del «Sigfrido» di Wagner - 23,15:

ULTIME NOTIZIE

Stamane alle 10,30 con un solenne cerimoniale

Dal Papa, in visita ufficiale il Presidente del Consiglio on. Fanfani

Un avvenimento che si inserisce chiaramente nelle celebrazioni del Centenario dell'unità d'Italia - Il Capo del governo, giunto nella biblioteca del Pontefice ed avvicinatosi al Capo della Chiesa, ha compiuto le protocollari tre genuflessioni al termine delle quali Giovanni XXIII lo ha invitato a sedere - Subito dopo ha avuto inizio un lungo e cordiale colloquio - L'omaggio alla basilica di San Pietro Rientrato a Palazzo Chigi l'on. Fanfani ha più tardi ricevuto il card. Tardini che gli ha restituita la visita accompagnato da mons. Dell'Acqua

Giovanni XXIII e il Presidente del Consiglio stamane in Vaticano (Telefoto)

Nostro servizio particolare

Città del Vaticano, mart. sera.

Negli atti solenni, destinati a celebrare il centenario dell'Unità d'Italia, si inserisce chiaramente, con l'esplicito accenno fattone nel comunicato della Presidenza del Consiglio emesso pochi giorni fa, per annunciarla e giustificarla, la felice coincidenza che, la visita che questa mattina, alle 10,30, ha fatto a Giovanni XXIII, in forma ufficiale, l'on. Amintore Fanfani.

Cento anni di storia che, iniziatasi in atmosfera di aperta rottura, una rottura che parve addirittura insanabile, vedano, ai loro concludersi, la cosa pubblica italiana affidata da tre lustri agli esponenti del partito cattolico di maggioranza e l'odierno incontro tra il sesto successore di Pio IX ed il capo del governo.

Il vice direttore dell'*Osservatore Romano*, prof. Federico Alessandrini, in una nota dedicata al Centenario, scriveva tra l'altro: «L'unità politica, nella storia del nostro Paese, rappresenta una data che nessun italiano dimentica e che per tutti costituisce un impegno permanente a compierla negli altri campi. E' giusto commemorare il centenario dell'unità ed esaltarne il significato: non lo è forse altrettanto parlare dei cattolici che hanno preceduto e che vissero quel dramma, come di nemici dell'Italia e dell'unità; le ferite dal passato furono sanate dalla storia e da fatti che, muovendo dagli insegnamenti della storia, posero fine, anche giuridicamente, al "caso di coscienza" del Risorgimento».

L'on. Fanfani è stato accompagnato in Vaticano da un seguito composto di sei persone. Ne facevano parte il sottosegretario Umberto Delle Fave; l'ambasciatore d'Italia presso la Santa Sede, Bartolomeo Migone; il capo dell'ufficio collegamento col ministero degli Esteri ambasciatore Paolo Vanni d'Archirafi; il capo di Gabinetto Mariello Valentini; il capo cerimoniale Felice Marchioni ed il segretario particolare del Presidente del Consiglio, Giuseppe Bartolomei. Tutti sono rigorosamente vestiti in frac con decorazioni.

Sul petto del Presidente del Consiglio faceva risalto la Gran Croce dell'Ordine Piano, conferitagli da Giovanni XXIII due anni e mezzo addietro, quando l'on. Fanfani guidò in Vaticano la missione straordinaria italiana per la sua solenne incoronazione.

Come era stato in precedenza annunciato, il protocollo applicato per la circostanza è stato quello che l'11 luglio del 1959 fu osservato in occasione della eguale visita ufficiale compiuta al palazzo apostolico dal presidente del consiglio dell'epoca on. Segni, al compiersi del trentesimo dal patti del Laterano.

Giungendo da via della Conciliazione, il corteo dell'on. Fanfani e dei personaggi al seguito, ha attraversato piazza San Pietro ed ha fatto ingresso in Vaticano dall'arco delle campane, mentre rendeva gli onori militari un picchetto rinforzato della guardia svizzera.

Poi le automobili hanno percorso rapidamente la via delle Fondamenta, che costeggia la parte posteriore della basilica di San Pietro, la porta della zecca, i cortili Borgia e del Maresciallo, ed infine hanno compiuto una semicurva nel cortile di San Damaso per raggiungere l'ingresso degli ascensori che salgono all'appartamento nobile papale. Di fianco ad una piccola zampillante fontana che si trova lateralmente a questo, era schierato un plotone della guardia palatina d'onore, irrigidito sul presentat'arm.

L'on. Fanfani, al discendere dalla vettura, è stato ricevuto dal segretario della Congregazione cerimoniale, mons. Benlamino Nardone, in abito piano e mozzetta violacea, e da due camerieri di spada e cappa che seguivano il prelato. All'uscita degli ascensori, nella seconda loggia del palazzo pontificio, decorata con i famosi affreschi di scuola raffaellesca, il presidente del Consiglio ed i membri del seguito sono stati inseriti in un piccolo, pittoresco corteo, composto da due «bussolanti», rivestiti di un abito spagnolesco, di velluto e seta, nel quale predominano i colori nero e viola, da quattro «sediari» in casacca di damasco rosso, con il sottodecano in frac, e infine da quattro guardie svizzere al comando di un sergente.

Lentamente il corteo così costituitosi ha raggiunto la sala Clementina, trovandovi sulla soglia, in attesa, i più alti dignitari ecclesiastici e laici della Corte pontificia: il maggiordomo Mons. Callori di Vignale, l'elemosiniere segreto Mons. Venini, il segretario Mons. Van Lierde, il marchese Sacchetti forriere maggiore dei Sacri Palazzi, il cavalleriezo maggiore marchese Serlupi, il sovrintendente generale alle Poste Pontificie principe Massimo, i latori della Rosa d'Oro, principe Massimo Lancellotti e conte Della Torre, l'aiutante maggiore della guardia nobile, il comandante della guardia svizzera, il comandante della guardia palatina.

Più all'interno, al limitare della anticamera segreta, l'on. Fanfani si è incontrato con il maestro di camera Mons. Nasalli Rocca, con il cameriere segreto Mons. Tacoli, con un sergente della guardia nobile ed un altro cameriere di spada e cappa.

L'incombenza di annunciare l'arrivo del Presidente del Consiglio al Papa, che si trovava nella sua biblioteca privata, è toccata al «cameriere segreto partecipante di servizio», mons. Del Gallo di Roccagiovine. L'on. Fanfani ha fatto poco dopo ingresso nella Biblioteca, conformato dalle violacee cappe prelatizie dei maggiordomo, del maestro di camera e del segretario della Congregazione cerimoniale: avvicinandosi a Giovanni XXIII ha compiuto tre genuflessioni, secondo quanto il protocollo in questi casi dispone. Giovanni XXIII lo ha invitato a sedere e subito i tre prelati si sono ritirati, chiudendo alle loro spalle la porta imbottita della Biblioteca. Il colloquio privato, lungo e cordiale, si è concluso nel momento in cui il Papa, suonando un campanello elettrico, ha autorizzato l'ingresso del seguito del Presidente del Consiglio.

Concludesi l'udienza pontificia, si è ricostituito il corteo che attraverso la scala nobile ha accompagnato il Presidente e il Consiglio al primo piano del Palazzo apostolico nell'appartamento del cardinale Segretario di Stato. Il cardinale Tardini si è fatto incontro all'on. Fanfani, lo ha quindi intrattenuto a colloquio, infine egli ha presentato i dirigenti delle tre sezioni della Segreteria di Stato: mons.ri Samorè, Dell'Acqua, Camagni e Scapinelli di Leguigno.

Al termine della visita in Vaticano il Presidente del Consiglio è disceso nella basilica di S. Pietro, accolto all'ingresso del tempio da una deputazione di quattro canonici in abito corale, il decano dei quali gli ha offerto l'acqua benedetta. Seguendo le prescrizioni del protocollo, il Capo del governo ha sostato in preghiera dinanzi agli altari del Sacramento, della Madonna e della Confessione, poi accanto all'aperta si è accomiatato dai dignitari pontificii che lo avevano accompagnato. Al culmine della scalea antistante la facciata della Basilica, un plotone della guardia palatina ha reso gli onori militari.

Rientrato l'on. Fanfani a Palazzo Chigi, si è recato poco dopo a restituirgli la visita il cardinale Tardini, accompagnato dal suo maestro di camera e dal sostituto della Segreteria di Stato mons. Dell'Acqua. Tutti i dignitari della Corte papale presentati al Presidente del Consiglio nel corso della sua andata al Palazzo apostolico si recano in giornata alla Presidenza del Consiglio per apporre la propria firma, accompagnata dalla specificazione del grado e carica, in un apposito registro.

Questa la cronaca di un episodio che trova degnamente ed opportunamente il suo posto nell'anno centenario della unità d'Italia. In un momento, per giunta, in cui numerosi si affacciano sul piano nazionale problemi politico - religiosi di fondo, e cominciare dai tentativi di «apertura a sinistra», contro i quali ripolutamente si sono pronunciate le autorità ecclesiastiche. In proposito si rievoca quanto «con particolare rammarico di spirito» dichiarò il cardinale Angelo Roncalli, oggi Giovanni XXIII, quando si trovava patriarca a Venezia, in un pubblico discorso. Constatando la «pertinacia avvertita in alcuno di sostenere ad ogni costo la cosiddetta "apertura a sinistra" contro la posizione netta presa dalle più autorevoli gerarchie della Chiesa», l'attuale Pontefice proseguiva: «Anche su questo punto mi è doloroso il segnalare che per dei cattolici ancora una volta ci troviamo in faccia ad un errore dottrinale gravissimo e ad una violazione flagrante della cattolica disciplina. L'errore è di parteggiare praticamente e di far comunella con una ideologia, la marxista, che è la negazione del cristianesimo e le cui applicazioni non possono accoppiarsi coi presupposti del Vangelo di Cristo».

Filippo Pucci

Le "squillo da un milione,,

Il processo per lo «squillo da un milione» è stato ieri rinviato per l'assenza giustificata della principale imputata, Mary Fiore. Nella foto, l'attrice Hanna Rasmussen che ha chiesto di costituirsi parte civile con la assistenza dell'avvocato Fernando Giarrapico (Telef.)

Le quotazioni nelle Borse

A TORINO

VALORI DI STATO	10	11
Littorio 3½	91	91 10
» » ex.	91	91 —
Ricostr. 1957	79	79 —
Ricostr. 5 %	108 70	108 70
» » ex.	108 60	108 60
Redimibile 3½	99 10	99 10
» ex.	99	99 —
Redimibile 5 %	102 90	102 90
» ex.	102 80	102 80
Risanam. 3½	88 50	88 50
» ex.	88 40	88 50
Risanam. 5 %	100 80	100 80
» ex.	100 70	100 70
W. Cost. 5 %	99 60	99 70
Fr. L. 5 % Ricostr.	99 30	99 40
Fr. L. 5 % Fr. '36	99 70	99 80
B.T.T. 5 % 1966	—	—
» »	102 07	102 07
» » 1963	102 35	102 37
» » 1964	102 70	102 68
» » 1965	102 70	102 70
» » 1966	103 —	103 17
» » 1967	103 20	103 20
» » 1968	103 30	103 30
B.T.T. 5 % 1968	102 75	102 82

OBBLIGAZIONI		
C.R.I. 3½ %	101 30	101 30
» 4 %	102 80	103 20
» 4½ %	103 10	103 12
» 5 %	103 80	103 15
» 5½ %	105 05	105 15
» 6 %	103 20	102 90
» 6½ %	150 —	150 —
» 7 %	159 75	159 50
» 7½ %	101 30	101 30
» 8 %	102 80	103 —
» 8½ %	148 75	148 10
» 9 %	100 75	100 90
» 9½ %	98 —	98 —
» 10 %	100 80	100 80
Elettr. 3½ %	100 45	100 42
» 4 %	100 45	100 45
» 4½ %	100 60	100 60
» 5 %	101 —	100 85
» 5½ %	103 30	103 35
» 6 %	94 —	94 —
» 6½ %	86 50	86 50
» 7 %	98 50	98 50
» 7½ %	76 55	76 55
» 8 %	99 90	99 90
» 8½ %	96 60	96 60
C.I.T. Buoni	—	—
»	100 20	100 20
»	100 20	100 20
»	103 12	103 05
Edison 5½ %	104 50	104 50
» 6 %	104 —	104 —
» 6½ %	102 90	103 20
I.R.I. 5½ %	103 10	103 10
» 5½ %	102 95	102 95
» 5½ %	103 05	103 20
» 5½ %	103 07	103 20
» 5½ %	103 40	103 45
» 5½ %	98 50	98 25
Italcem. 5½ %	99 —	99 —
» 5½ %	100 —	100 —
Montec. 5½ %	102 60	102 60
» 5½ %	103 25	103 25
Pirelli 5½ %	103 40	103 72
» 5½ %	103 50	103 60
Rin. 5½ % '58	102 30	102 30
Rin. 5½ % '59	105 —	105 —

Mont. '59-60 5½ %	112 —	112 —
» » 5½ %	112 90	112 50
» » 5½ %	110 90	113 25
» » 6 %	113 60	113 60
» » 6½ %	111 —	111 —
» » 6½ %	101 60	101 60
Ed. Elettr. 5 %	98 30	98 25
Rinasc. '58 5 %	107 —	107 —
» » 5½ %	107 50	107 50
» » 5½ %	109 —	109 —
Cement. 7 %	109 60	109 60
» 6 % 1966	104 —	104 —
Edison 5 %	104 50	104 50
» 5½ %	105 75	105 75
» 5½ %	105 05	105 05
» 7 % '78	106 —	106 —
Cavi Gomma 7 %	108 —	108 —
Rivetti 7 %	105 —	105 —
SAIC 6 %	103 50	103 50
Pomona 7 %	104 50	104 50
Pomona 7 % '78	107 50	107 50
Ang.-Rom 5 %	105 —	105 —
Cantoni 5½ %	105 —	105 —
Cantoni 5½ 1958	105 75	105 75
Cantoni 6 %	106 50	106 60
Cantoni 6 %	105 60	105 60
» 6 % '58	103 50	103 70
» 5,50 % '78	100 80	101 20
Acna Cenisi 5½ %	102 85	102 85
Montecat. 6 %	105 75	104 —
Rinasc. 6 %	102 25	102 50
» 6½ %	131 50	131 50
Silent 6 %	105 75	105 50
Linif 6 %	102 80	102 80
Linif 6 %	103 50	103 50
Linif 6 %	103 —	102 50
Rin. 6 %	102 50	102 50
Linif 6½ %	103 20	103 20
» » 5 %	103 35	103 50
» » 5½ %	103 10	103 10
» Rin. 6½ %	103 07	103 15
» Zuel 6 %	105 30	105 30
» Cem 5,50 %	100 55	100 55
Pomp. 6,25 %	104 50	104 25
Pompea 6,25 %	101 90	101 70
Cement. 5½ %	101 —	101 —
Cem. Rivet 5½ %	103 50	103 50
» » 6 %	106 —	106 —
Rinasc. R.I. 5½ %	97 50	97 80
Ed. Elt. » 5 %	97 60	97 40
Cem. Gen. » 6 %	117 95	117 95
Linif. 5,50 % '61	99 70	99 70

AZIONI PER CONTANTI	
TESSILI E MANUFATTI	
Fiat	1920 — 1890 —
Cantieri Riuniti	1330 — 1350 —
Bergamina	18850 18950
Pirelli	7960 8000
» privilegi	7300 7580
Cir	7500 7900
Cogefar	13800 13800
TRASP., ASSIC., FINANZ.	
Assicurazioni	74 75 76 75
Assic. Generali	125150 125600
Ass. Ital. Incend.	25700 26450
Cassa Ass. Fin.	3400 3400
Sifi	4810 4810
Ass. Meridion.	6500 6500
Ass. Risparmio	3730 3840
Ass. Roma	3600 4000
Subalpina	1925 1922
La Centrale	19780 19690
Unipol	5425 5380
Immobiliare	109500 110200
B.N.L.	16000 16000
Cr. Italo	— —

MINERALI-ESTRATTIVI		
Italo Cretta	23500	23520
M. Amiata	7450	7325
Montecatini	1477	1440
METALMECCANICI		
Fonderie	465 —	465 —
Belloni	2740	2760
Riva	774 —	781 —
Terni	730 —	780 —
Ansaldo	1617	1649
Cantieri Riuniti	1925	1930
Dalmine	2000	2000
Breda	3235	3230
Montecatini	1580	1580
Siderurgica	1303	1450
Siderurgiche	—	—
Ferriere	1235	1235
Autostrade	1760	1750
Ilva	3007	3021
Fiat privilegi	2807	2814
Magneti Marelli	2395	2380
Magneti ordin.	15000	15015
ELETTRICI		
Ind. Elettr.	—	—
Elettromeccanica	3900	3900
Ercole Marelli	1658	1625
Elba	1709	1715
Lesa	3585	3580
Off. Elettriche	3595	3599
Siemens	2478	2482
Safar	2145	2155
Vismara	6300	6300
ALIMENTARI		
Cirio	99 —	99 —
Saiag	—	—
Venchi-Unica	309 —	307 —
Linificio	4000	4280
Ital. Zuccheri	990 —	992 —
DIVERSI		
Grandi Motori	30000	25800
Italcable	7900	7900
Cartiere Burgo	5320	5290
Cartiere Burgo	35400	35400
Acque Potabili	1470	1470
Ilcet	—	—
Pirelli	9900	9890
Cementir. Ligure	6300	6720
Ind. Elettr. Ligure	2050	2098
Manifatture	940 —	945 —
DIRITTI		
Linificio	2370	2510
Fabbricati	2100	2100
Immobiliari	6450	6450
Mobil. Liguria	3x750	38000
Saiag	9430	9710
Lanificio	2824	2830
Linificio	4325	4300
Montecatini	6510	4610
Siderurgica	358 50	367 —
Filtrati	187 —	190 —
A. E. R. E. M.	3430	3420
IMMOBILIARI		
Fondiaria Assicur.	9100	9330
Beni Stabili	7850	7900
Immobil. Roma	1405	1425
Risanamento	7290	7100
Sicilia	2640	2640

A TORINO — La ripresa presenta in apertura un accento distensivo contrastato però dai realizzi.

Fiat, Olivetti, Viscosa, assicurativi, sono in denaro nella fase centrale della seduta, ma i contrasti sono continui e impediscono al mercato di seguire una svolgimento definito.

Il listino è compilato con una nuova incidenza del denaro.

Titoli di Stato e obbligazioni bene assorbiti.

Depoboresa in denaro.

Diritti Cornigliano 300.

Corso ufficiale dei biglietti di banca esteri: dollaro Usa 622,50; dollaro canad. 622,10; franco svizzero 144,10; corona danese 89,95; corona norvegese 87,65; corona svedese 120,50; fiorino olandese 170,50; franco belga 12; franco francese 126,50; sterlina G.B. 1743,50; marco germanico 156,75; scellino austriaco 23,80; escudo portoghese 21,80.

Prezzi informativi: sterlina aro vecchio 1755-1855; sterlina oro nuovo 1835-1925; marengo 1775-1875; sterlina unitaria 1735-1755; dollaro carta 621-624,50; franco svizzero 144-144,50; franco francese 126-128; oro fino 703-715; argento 19,50-20,50.

A MILANO — Intonazione nettamente migliore sul mercato azionario, dopo i contrasti di ieri. Anche oggi non si è chiuso ai massimi per gli inevitabili realizzi di benefici, tuttavia i corsi non si sono distaccati di molto, favoriti da apposite istruttive del denaro sui valori primari e su numerosi titoli più rappresentativi.

Sempre in primo piano gli assicurativi, bancari, Olivetti e Bicocca.

Le Fiat guadagnano terreno spostandosi fino a 3930-3955, seguiti dalle Montecatini e Viscosa. Fermissime anche le Mira Lanza, le Condotte, Italgas. Ottimo tutto il resto della quota, con oscillazioni minori.

Ben tenuti i Buoni del Tesoro; calme le obbligazioni.

Ecco le quotazioni di oggi: Mediobanca 108.000; Bastogi 3828; Finelettrica 1031; Finmare 662,75; Finsider 1851; Mittel 6400; Gim 13.150; Invest 8385; La Centrale 19.800; Sviluppo 3849; Ass. Generali 125.300; Fond. Incendio 23.800; Assicur. Italiana 214.685; Ras 50.900.

Ferr. N. Ord. 3820.

Châtillon 13.800; Cantoni 36.950; Olcese 245; Cucirini C. C. 16.880; De Angeli 8575; Cascami Seta 11.700; Gavardo 6790; Lanificio Rossi 6585; Lanif. e Canap. 1718; Rossari e Varzi 29.000; Rotondi 63.000; Tosi 8350; Snia Viscosa ord. 3500; Snia Viscosa priv. 7291; Un. Manifatture 191.500; Fisac 875.

Dalmine 2745; Ilva 779; Metalli 8610; M. Amiata 7300; Montecatini 4590; Monteponi 1475; Siele 3050.

Bianchi 748; Fiat 3950; Fiat priv. 2413; Falck 15.200; Cornigliano 1530; Trafilerie 2500; Olivetti priv. 15.230; Westinghouse 1300; Nebiolo 1422.

Safa 2125; Cisl 3850; Dinamo 3560; Edison 3385; Edison Volta 3685; Bresciana 3775; Sarda 7740; Valdarno 2915; Emiliana 3830; Subalpina 3855; Magneti Marelli 3578; Ercole Marelli 1240; Orobia 3179; Romana Elettr. 3855; Sese 3850; Sip 2603; Meridionale 2470; Sint 4828; Tecnomasio 6800; Tirl «A» 5800; Tirl «B» 8025; Sil 1380; Terni 778,50; Unes 1735; Vizzola 6820.

Dist. Italiane 5550; Eridania 4230; Romana Zuccheri 474,50; Motta 45.970.

Anic 4320; Italgas 2507; Liquigas 184,75; Mira Lanza 87.235; Fibigas 127; Rinascente 2827; Lanerossi 3190; Saffa 9740; Carlo Erba 12 mila 700.

Aedes 3000; Beni Stabili 7845; Immobiliare 1855; Risanamento 9407; Silos Genova 7100.

Cartiere Burgo 35.290; Cirga 6850; Eternit 7845; Linoleum 5780; Italcementi 77 mila 510; Cementir 8005; La Rinascente 842; Pirelli S.p.A. 19.015; Pirelli e C. 8780; Condotte 1230.

Bancomit (prezzi ufficiali): dollaro Usa 625; dollaro canadese 626,50; sterlina 1742,25; franco svizz. 144,10; franco francese 126,35; franco belga 12; fiorino olandese 173,50; marco germanico 156,85; scellino austriaco 23,84; peseta spagnola 10,29; escudo portoghese 21,78; corona danese 89,90; corona svedese 120,45; corona norvegese 87; dinaro jugoslavo (taglio grosso 0,63; dinaro jugoslavo (taglio picc.) 0,75; lira egiziana 1185.

Prezzi informativi: sterlina aro vecchio 1855-1855; sterlina oro nuovo 1835-1925; marengo 1775-1875; sterlina unitaria 1735-1755; dollaro carta 621-624,50; franco svizzero 144-144,50; franco francese 126-128; oro fino 703-715; argento 19,50-20,50.

A GENOVA. — La Borsa ha compostamente sviluppato quei temi di ricupero già delineati nei tardi dopoborsa di ieri. Le migliorie appare in apertura, vengono quasi generalmente portate e rafforzate al listino.

Ecco alcuni prezzi: Centrale 19.775; Generali 125 mila 250; Ilva 30.800; Meridionali 3835; Nai 18.150; Viscosa ordinarie 3010; Viscosa privilegiate 7230; Finsider 1843; Cadmi 4588; Iva 786; Fiat ordinarie 3617; Fiat privilegiate 2405.

FIRENZE — Mercato sostenuto, particolarmente per le Fondiaria Incendio e le Finsider.

Prezzi — Ferrovie Meridionali 3825; Centrale 19.780; Fondiaria Incendio 23.500; Fondiaria Vita 23.580; Viscosa ordinarie 3000; Montecatini 4580; Magona 1785; Fiat ordinario 3618; Valvasone 3820; Immobiliare 1422.

Krusciov riceve Lippman

MOSCA, martedì sera.

La «Tass» annuncia che Nikita Krusciov ha ricevuto il giornalista americano Walter Lippman e ha risposto alle domande che interessavano il giornalista». La «Tass» precisa che l'intervista, chiesta da Lippman, si è svolta presso Soci (Crimea) dove il presidente del Consiglio sovietico si trova attualmente.

GIULIO DE BENEDETTI
DIRETTORE RESPONSABILE
EDITRICE LA STAMPA

Cristianamente è mancata all'affetto dei suoi cari l'anima buona di

Paola Morgando
di anni 100

Addolorati l'annunciano la figlia Genia con figli dott. Oscar, dott. Dario e famiglia; il figlio Guido con moglie Luigia Gola e figlia Maria Grazia, Gisella con moglie Larissa e figlie Silvia e Nelly, Alfredo con moglie Bianca Simone, la nuora Luisita Giacchetti e figli Vittorio e Paolo e famiglia, le nipoti Emanuela col marito comm. Ermenegildo Mezzalira, Paola col marito Maggiore Schiavo e figlio, cognate, nipoti e parenti tutti. I funerali avranno luogo il giorno 12 aprile alle ore 16. La presente serve di partecipazione e ringraziamento. Un grazie particolare ai dott. Orazio Vezzetti per le cure prestate alla cara salma.

— Georgoli, 11 aprile 1961.

La famiglia Simone prendono viva parte al dolore del cognato Alfredo Morgando per la perdita della

Mamma

— Georgoli, 11 aprile 1961.

Quando Zog regnava in Albania

Un famoso ladro gentiluomo recuperò i diamanti di Cartier

E' Antonio Parlato - Nel 1938, in occasione delle nozze dei sovrani di quel Paese, il governo italiano invitò la nota gioielleria a mandare a Tirana le sue collezioni per fare un dono alla sposa - Durante il viaggio di ritorno l'aereo cadde presso Formia e le gemme si sparsero per la campagna

Dal nostro corrispondente

Napoli, martedì sera.

La morte in esilio di Zog, già re d'Albania, ha fatto ricordare un singolare episodio che ebbe a Napoli il suo protagonista: Antonio Parlato, un borsaiolo internazionale cui si dovettero le difficili, ma fruttuose ricerche allo scopo di rintracciare i gioielli portati a Tirana dalla ditta Cartier. Una principessa Geraldina sceglieste le pietre preziose offerte in occasione delle sue nozze dal governo italiano quale diplomatico dono del nostro Stato.

La caccia ai gioielli impegnò varie polizie — fra cui Scotland Yard — e numerosi celebri investigatori privati: tutti vennero battuti. L'unico che riuscì a ritrovare la gemma di pregio altissimo fu Antonio Parlato. Chi era costui? Il suo nome forse non dice nulla ai più. Ma fra i vecchi funzionari, i sottufficiali e gli agenti di P.S. ormai in pensione, nell'ambito dell'Arma dei carabinieri, tra i patriarchi di mezza Europa specializzati nella lotta contro i professionisti del furto, Antonio Parlato vive ancora ricordato con un'aureola leggendaria, tanta fu la sua stupefacente abilità.

Le sue gardenie erano sempre candide. Durante il processo Cuocolo si schierò a fianco del questore Ballanti negando le menzogne di Gennaro Abbatemaggio e venne assolto. Al tempo della prima guerra mondiale interruppe la sua attività rendendo delicati servizi ad un importante organismo militare, che se ne servì per fargli prelevare documenti fotografati e poi messi nuovamente al loro posto. Nel 1938, dopo cinque anni di ottima condotta, fu riabilitato. Aveva già smesso ogni attività illecita dedicandosi ad una tipografia in via San Biagio dei Librai, gestita insieme a un cugino, Salvatore Piscone. Si occupava in prevalenza della pergamena per i diplomi. La morte lo colse il 28 febbraio del 1954: i funerali furono solenni e immensa la folla di amici ed estimatori.

Questo era Antonio Parlato, meglio noto come «Totonno 'e Santadummineco», l'uomo che volontariamente si offrì di risolvere un enigma così complesso chiedendo ed ottenendo un accordo, con cui gli sarebbe stato dato solo il 10 % sui valori dei gioielli recuperati.

Il fatto da cui nacque l'impresa di «Totonno 'e Santadummineco» ebbe come quinto di partenza il contenzioso matrimoniale fra Zog e la Appony che quel sovrano aveva conosciuto anni prima in uno dei tanti «tabarins» dei Balcani. Per l'occasione il ministero degli Esteri suggerì di offrire a Geraldina uno splendido regalo: tramite le nostre ambasciate di Londra e di Parigi la ditta Cartier fu invitata perché mandasse a Tirana alcuni rappresentanti allo scopo di mostrare alla prossima sposa quanto di meglio aveva nelle sue casseforti. Poiché era di non badare a spese. Per tale motivo Cartier fece porre in apposite custodie centinaia di brillanti dell'acqua più pura, smeraldi rubini e altre gemme, soprattutto smeraldi: si sapeva infatti che questa era la pietra preferita da Geraldina. Perché la ditta non esitò e dai forzieri delle sedi di Bond Street e Rue de la Paix scelse smeraldi meravigliosi per grandezza e colore. Quindi fu discreta: si limitò a prendere una cinquantina, l'indispensabile per montare tre monili, uno clip, un bracciale e un pendentif, che vennero preparati dai tecnici di Cartier sul posto, onde consegnarli in tempo per la cerimonia nuziale, poi rinviata il 27 aprile del 1938.

Tre giorni dopo, il 30, un «Savoia - Marchetti» della «Ala Littoria» decollò da Tirana: trasportava pochi passeggeri, fra cui il ministro di Albania a Roma, Dyafer Bey Villa, ed i rappresentanti di Cartier. Comandava il velivolo il cap. Mueller, era secondo pilota Magrini, marconista Mariani, motoristi Melussi e Tait. L'apparecchio fece scalo a Brindisi, ove scese il console onorario di Albania a Torino, Sciolla Lagrange, l'eminente avvocato napoletano Borselli, console onorario di Albania a Napoli, e uno dei due motoristi.

I loro tre posti furono ceduti a una coppia di sposi, ed al professore universitario Pietro Marconi, che succedendo a Luigi Maria Ugolini, dirigeva in Albania una missione archeologica a tre chilometri dal confine greco.

Alle 15,30 l'aeroplano partito quella mattina dall'Albania si schiantò sul massiccio di Vallecupa, presso Formia, nel comune di Maranola, cadendo fra il monte Turrato e monte Ondino. Morirono tutti carbonizzati. Fu proibito ai giornali di parlare della sciagura. Una inchiesta svolta dal presidente dell'Ala Littoria Klinger, dal comandante dell'Accademia aeronautica di Caserta, il generale Giovino, e dal generale Lino Pellegrini concluse ufficialmente con la «difficili condizioni atmosferiche», spiegazione cui nessuno dei giornali esteri credette.

La conseguenza più immediata del disastro fu che gli scrigni foderati di amianto di Cartier caddero e si aprirono seminando le gemme tra cui Geraldina aveva scelto le sue. Fu quell'istante nefasto per i contadini incuriositi li presero e, per farli osservare, li portarono dai gioiellieri dei paesi lì vicino. Il silenzio più profondo continuò a circondare gli eccezionali, continui ritrovamenti. Intanto i Lloyd's pagarono l'assicurazione a Cartier. Ma poiché la perdita era maggiore del rimborso ed esisteva comunque il duplice interesse sia della ditta che della compagnia assicuratrice, a recuperare i preziosi nella zona, vennero mandati sul luogo numerosi investigatori. Tutto fu inutile finché la polizia italiana non pensò di rivolgersi ad Antonio Parlato. Ed egli riuscì a mettere le mani su gran parte delle gemme. La conseguenza di quel ritrovamento fu l'arresto di numerosi orefici a Napoli, Formia, Minturno, Pontecorvo e in altri centri del Lazio e della Campania.

Chi venne meno alla parola furono alcuni dei proprietari dei preziosi. Essi segnarono al Parlato la percentuale del dieci per cento sul valore recuperato, percentuale da lui pattuita in anticipo. La causa contro i Lloyd's per una stranezza del destino fu vinta dal Parlato — che era assistito dal senatore Raoul De Luternberger — proprio per decisione delle autorità inglesi.

Crescenzo Guarino

Voto all'alba a Milano per la Metropolitana

Il Consiglio comunale ha respinto alle 4,30, dopo lunghe discussioni, la mozione dell'ex-sindaco Ferrari contro l'unificazione dei trasporti urbani

Dal nostro corrispondente

Milano, martedì sera.

Il Consiglio comunale milanese alle 4,30 di stamane ha respinto, dopo sette ore di discussione, la mozione contro l'unificazione dei trasporti municipali (Metropolitana ed Azienda tramviaria) presentata dall'ex-sindaco Virgilio Ferrari e sottoscritta dal socialdemocratico Spalla e dai democristiani Ajroldi, Giambelli, Melzi d'Eril, Bossi, Belgioioso, Giani e Rinaldi. I voti contrari alla mozione sono stati 56 (17 democristiani, 15 socialisti e radicali, 6 socialdemocratici e 17 comunisti). I voti a favore 31 (i 9 firmatari la mozione, 2 monarchici, 5 missini e 5 liberali).

La riunione del Consiglio comunale si era aperta alle ore 21,30 con la commemorazione, da parte del Sindaco, di Virgilio Brocchi, che fu assessore della Giunta Caldara. Subito dopo ha preso la parola l'ex sindaco prof. Ferrari, per illustrare la propria mozione. Dopo aver tracciato la storia della Metropolitana milanese, passando in rassegna dapprima il periodo di studio e di progettazione e poi quello delle realizzazioni, citando le varie delibere comunali che hanno dato vita alla società e propugnando partecipazione comunale, egli ha ricordato che l'attuale Sindaco e la maggior parte degli Assessori costituenti l'attuale Giunta hanno votato tale delibera fondamentale e non hanno mai preso d'ora pensato ad una modifica dell'atto costitutivo della Metropolitana. Ha quindi tenuto a rilevare che nulla di censurabile o comunque di criticabile vi è stato nell'operato della Metropolitana stessa, ma che anzi il lavoro fino ad ora compiuto suscita la ammirazione non solo dei tecnici italiani ma anche di quelli stranieri. Egli poi ha precisato che la mozione da lui presentata non era un atto di sfiducia verso la nuova Giunta, ma la «doverosa difesa di un indirizzo amministrativo che era stato definito e concordato fra i gruppi della precedente maggioranza».

Alle parole dell'ex-sindaco Ferrari è seguito un ampio dibattito, al quale hanno partecipato esponenti di tutte le correnti politiche rappresentate in Comune e che si è concluso, come si è detto, alle 4,30, con la votazione contraria alla mozione Ferrari.

c. b.

La parola del Pontefice sulla unità d'Italia

Ecco il testo del discorso pronunciato stamane da Giovanni XXIII subito dopo il colloquio personale con Fanfani, durato dalle 10,30 alle 11,10, e quando già nella sala della biblioteca erano stati introdotti e presentati al Pontefice i personaggi del seguito del Presidente del Consiglio:

*«Signor Presidente — ha esordito Giovanni XXIII — questo incontro ci è molto gradito. Dopo l'altro del 29 ottobre 1958, quando nelle prime ore del nostro servizio pontificale Elia venne a recarci

LFRI

LAMINATI PIRELLI RIV

Una nuova sigla: **LAMINATI PIRELLI RIV.** È il nome di una Società che si basa sulle tradizioni di qualità e sulle capacità di ricerca e di realizzazione di due gruppi industriali di prestigio internazionale nelle rispettive produzioni, e che riassume la loro esperienza decennale nel campo dei laminati plastici.

Il **LAMINATO PIRELLI RIV** esce dal grandioso impianto costruito a Torino su una superficie di 23.000 metri quadrati. Una pressa a dodici piani, della massima capacità esistente, macchinari che producono 15.000 metri quadrati di laminato al giorno (pari a oltre cinque milioni all'anno), i più attrezzati e moderni laboratori di studio e di controllo quotidiano del materiale, fanno del nuovo stabilimento un complesso produttivo in grado di rispondere alla crescente richiesta del mercato nazionale e alle esigenze del Mercato Comune Europeo.

L'organizzazione industriale si vale di una rete commerciale che comprende nove sedi, sei succursali, cinquecento rivenditori e depositari in Italia e rappresentanti in tutto il mondo. I metodi di lavorazione e i rigorosi sistemi di controllo caratterizzano i **LAMINATI PIRELLI RIV** per regolarità di spessore, planarità, alto grado di durezza, omogeneità, flessibilità, resistenza all'abrasione, agli agenti chimici ed alle alte temperature.

IL PRESTIGIO DI DUE NOMI IN UN NUOVO MARCHIO

ANNUNCI ECONOMICI

ANNUNCI MATRIMON. L. 130 per parola

(Continua in pag. 8)

PENSIONATO alloggio privato sposerebbe pensionata onesta provinciale posizione adeguata, massimo 60anni. Scrivere: « Pubblicità Stampa 8343 — Torino ». A27807

PERITO meccanico buona posizione, relazionerebbe scopo matrimoniale con vedova bruna, massimo 30anni, di nubilissima Torino. Serietà. Interessi. Scrivere: « Pubblicità Stampa 7017 — Torino ». A27854

PIEMONTESE dilettantismo, carina, sensibilissima, simpatichissima cattolica, laureata pianoforte, astrattissima 45-55anni. Bontà d'animo; salute, posizione. Scrivere: «Pubblicità Stampa 7094 — Torino».

PRETE conoscenza disimpegnatissimo intimissimo scopo matrimoniale con indipendente idee moderne. Scrivere: « Pubblicità Stampa 5240 — Torino ».

PROFESSIONISTA capitali fisico-morali, gentilissimo, quarantaduenne giovanile, simpatico, sposerebbe nubilissima vedova bella giovane massimo 30anni, snella, non alta, illibata, colta, proprietà equivalenti, militare. Scrivere: « Pubblicità Stampa 8260 — Torino ».

PROFESSIONISTA 40anni fortuna eccezionale scopo matrimonio giovane avvenente signorina veramente illibata, di nubile, comprensione. Scrivere: «Pubblicità Stampa 8486 — Torino ».

QUARANTADUENNE liberale piemontese media statura periferia Torino, sposerebbe scopo matrimonio signorina o vedova 40-50anni e con figlio. Scrivere: «Pubblicità Stampa 9448 — Torino».

QUARANTENNE impiegato fortissimi sposerebbesi massimo cinquantaduenne. Nubile, bella, serissima. Scrivere: « Pubblicità Stampa 2080 — Torino ».

QUARANTOTTENNE elevata cerca matrimonio comprensione spiritualità. Scrivere: « Pubblicità Stampa 6284 — Torino ». A27891

QUARANTUNENNE pianoforte, violoncello, impiegato, alcuni positivi, sano, buon carattere, distinto, sposerebbe signorina massimo 36anni affettuosa, seria, casalinga, qualche risparmio. Scrivere: « Pubblicità Stampa 2067 — Torino ».

ROSSO commerciante trentaduenne bella presenza simpaticissimo scopo matrimonio terminerà carica 35-36anni. Scrivere: « Pubblicità Stampa 4146 — Torino ».

SANTA 43enne, illibata, bella, presenza, famiglia possidente, provinciale, sposerebbe massimo 45enne, calmo. Specificare, scrivere a Pubblicità Stampa 3176 — Torino ». A27847

SOLO quarantenne, conoscerei seriamente ragazza buon carattere massimo 45anne, con mestiere o piccola proprietà, anche provinciale. Scrivere: « Pubblicità Stampa [illegible] — Torino ».

SERIA, bella presenza, affettuosa cameriera sposerebbe operaio anche vedovo con bimbo massimo 50anni, posizione, presenza, buon carattere. Scrivere: «Pubblicità Stampa 7038 — Torino ».

SIGNORA sola insegnante pensionata bella presenza capitale ripiego sotto riservatezza sposerebbe colto distinto alto posizione massimo 60anni. Scrivere: « Pubblicità Stampa 7020 — Torino ». A28734

SIGNORA sola 45anni giovanile, buone condizioni economiche, relazionerebbe scopo matrimonio 50-58enne, presenza, onestissima. Scrivere: « Pubblicità Stampa 7038 — Torino ».

SIGNORA sola insegnante pensionata bella presenza capitale ripiego sotto riservatezza sposerebbe colto distinto alto posizione massimo 60anni. Scrivere: « Pubblicità Stampa 7020 — Torino ». A28734

SIGNORA sola 45anni giovanile, buone condizioni economiche, relazionerebbe scopo matrimonio 50-58enne, presenza, onestissima. Scrivere: « Pubblicità Stampa 7038 — Torino ».

SIGNORINA 26enne carina, casalinga, illibata, distinta, religiosa, gentile, affettuosa sposerebbe serio bonomo ottima famiglia anche vedovanile purchè buon carattere massimo 35enne. Dettagliare. Interessi. Scrivere: « Pubblicità Stampa 9068 — Torino ». A27349

SIGNORINA 30enne seria affettuosa comprensiva impiegata elevati sentimenti umanità cerca sposerebbe adeguata maturità. Scrivere: « Pubblicità Stampa 2130 — Torino ». A29190

SIGNORINA 35enne posizionata, sposerebbe 60-70enne civile e vedovo senza grossa posizione seria. Scrivere: « Pubblicità Stampa 4143 — Torino ».

TRENTADUENNE operaio conoscerebbe signorina sopo matrimonio massima serietà. Scrivere: « Pubblicità Stampa 5311 — Torino ».

TRENTADUENNE operaio, figlio di nobile famiglia cattolica, sposerebbe signorina 24-30anni cristiana. Scrivere: « Pubblicità Stampa 2064 — Torino ». A28598

TRENTADUENNE affettuoso relazionerebbe scopo matrimonio con signorina carina. Scrivere: « Pubblicità Stampa 2125 — Torino ». A29458

TRENTADUENNE seria, massima serietà, premunza, azienda propria, buona posizione, casa arredata, sposerebbe signorina anche nullatenente sana, seria, veramente carina. Scrivere: « Pubblicità Stampa 3076 — Torino ». A28552

TRENTAQUATTRENNE diplomato ottimo impiego sposerebbe signorina bella presenza. Scrivere: « Pubblicità Stampa 7002 — Torino ». A29025

TRENTASEIENNE distinta, piemontese, capitale, casa propria, impiegato meritevole, sposerebbe seria, illibata, 28-32, corrispondo direttamente a genitori, vagliata scelta. Scrivere: « Pubblicità Stampa 1 — Torino » 22706

TRENTASETTENNE civile ideale ottime referenze, sposerebbe signorina oppure vedova senza figli impiegata ognora benestante. Scrivere massa postale 504372 fermo posta Asti. A28327

TRENTENNE ora libera 8 anni relazionerebbe scopo matrimonio con persona veramente massimo 35enne. Scrivere. « Pubblicità Stampa 7066 — Torino. »

TRENTOTTENNE signore privo conoscerebbe desiderosa compagnia relazionerebbe scopo matrimonio signorina anche senza dote. Scrivere: « Pubblicità Stampa 2049 — Torino ».

VEDOVA pensionata indipendente sana conoscerebbe scopo matrimonio signore, pensionato. Dettagliare. Scrivere: « Pubblicità Stampa 4183 — Torino ».

VEDOVO sui 50enne, lavoro con capitale sposerebbesi signorina o vedova non oltre 35 anni. Massima serietà. Scrivere: « Pubblicità Stampa 8287 — Torino ». A27847

VENTIBESTENNE, presentabile, posizione, conoscerebbe scopo matrimonio ragazza distinta, massimo 32enne. Scrivere: « Pubblicità Stampa 8221 — Torino ».

VENTIQUATTRENNE autotrasporto impiego farmacia impiego conoscerebbe scopo matrimonio, bella presenza, massimo 25 anni, figlia industriali, fermezza propria. Morabito assistita, Incoronati. Scrivere: « Pubblicità Stampa 2067 — Torino ».

VENTISETTENNE 1,60 simpaticissimo, serio, piccolo difetto, posizione sicura, privo accodamento, relazionerebbe scopo matrimonio con signorina provinciale veramente seria, età adeguata, preferibilmente seria, anche nullatenente. Scrivere: « Pubblicità Stampa 4130 — Torino ». A30153

SIGNORINE! L. 130 per parola

MANCIA cameriere per [illegible] serio simpatico alloggio vitto sera 20 marzo in circa Re Umberto corso Moncalieri. Telefonare 599-174. A28505

MANCIA cameriere per [illegible] serio simpatico alloggio vitto sera 20 marzo in circa Re Umberto corso Moncalieri. Telefonare 599-174. A28505

MANCIA cameriere bravissimo d'oro con ottime medaglie referenziate. Telef. 97-043.

MARITO cuoco Schmantzer corso collina giallo parcggi Re Umberto, Pecchiera, manuale riparlandolo. Telefonare 551-852. A27120

SPINACINO grigio-marrone scappato Corso Strada, Mandria ripartandolo. Telefonare 771-868. A28065

INFORMAZIONI L. 130 per parola

A.S. ACCERTAMENTI [illegible] informazioni prematrimoniali, qualsiasi informazione, indagini riservate ovunque. Nuvolitalia, Via V 20, telefoni 882-110, 855-976 336

ARRIANO organizzazione nazionale, informazioni prematrimoniali, privati, commerciali, finanziari, titolo S. telefono 882-468. 1014

ARRIATE premessa istituto internazionale informazioni privata prematrimoniali, accertamenti Fedenati, tel. 86-109. Accademia Albertina 2 angolo via Po.

ARIS detectives svolgono indagini ogni [illegible]. Mondial, Cavour 6, telefono 831-121 583

ACCERTAMENTI, indagini, sorveglianza informazioni ovunque, « Italpol », Maria Cristina 111, telef. 687-574.

A.P.I.O., Francesco d'Assisi 1, telefono 521-062, controllo comportamento soci figli collaudati possibili grandi amarezze. 27975

CITTADINI dall'Urbino. Dal 1870. Adizioni Doria 9, telef. 41-100, 521-049, 534-574: indagini prematrimoniali, private, commerciali, Italia, estero. 760

INFORMITALIA, Santa Teresa 10, telefono 511-054, indagini, accertamenti, sorveglianza, Assicurati attivi. 30687

IGIENE E TERAPIA L. 130 per parola

DEPILAZIONE accurata, definitiva, radicale con i più moderni metodi scientifici. CEM, piazza S. Carlo 187, telefono 553-709 21414

AUTOMOBILI L. 130 per parola

A.A.A.A. BUONE occasioni controllate, pagamenti rateali su autovetture, autocarri anche incredibili targati Torino e Piemonte rimborsabili fino a 18 mesi. Serietà, segretezza, correttezza. Finanziaria, piazza Statuto 24 (angolo San Donato), telefoni 47-340, 485-902. 722

A.A.A. FINANZIAMENTI immediati su autovetture, autocarri (anche ipotecati). Rimborso sino 18 mesi. Finanziaria, via Saluzzo 1 (Porta Nuova), tel. 687-849.

A.A. ANDREA Doria 13, telef. 512-429. Maserati spider, Fiamnina Export, Giulietta Zagato, Spider 2 l., 2100 fuori serie, 1500 coupé, Mercury, autovetture diverse, Fiat, Alfa, Lancia, Vasto assortimento, cambi, rateazioni. 1071

A.A. ANDREA Doria 13, tel. 512-429, acquistasi autovetture recenti. 1071

A. AUTOSALONE « Teodoro », Nuova 237 bis, telef. 42-535: autovetture nuove Lancia, Alfa, Fiat. Occasioni: Giulietta normali, T.I., Spider, 1900 Super, Aurelia, B 24, Appia II, II Farina, III, 103 '58, 103 TV Desirée Vignale, 600 diverse, 1200 granluce, 1200 spider, Citroen DS 19. Cambi, rateazioni.

A autoveicolisti al concedono finanziamenti su autovetture. Interpellateci per ogni vostra necessità. Fatt. via Santa Teresa 12 telefono 530-397. 344

A [illegible] Appia II, Familiare 103, 600, 600 D, cambi. Telefonare 48-007. 114

ARRIANO Familiare '59, 1100 lusso, 1100 normale '58, Giulietta, Multipla, 600, 500, Bianchina panoramica. Verrino, rateazioni, Palermo 85.

ARRIANO Giulietta normali, sprint, 103, 600, Dauphine. Commissionaria Corsica, Brescia 18. 105

ARRIANO prende 500 vettura multipla nominoso acconto, 600 D, nuova 500 vetture a Giardinetta, largocini 500. Cambi, rateazioni [illegible] mesi. Autosaloone, Vinzaglio 2. 1233

AUSTIN Austin Austin. Originali anglo-italiana, Rechiere [illegible] Piemonte: Autovino, via Aurelio Saffi 34, telefono 735-630. 172

AUTO bocciata, rivalutazione il massimo, rateazione, vecchio, cambiando con nuovo od usato. Pastorino. Telef. 386-777.

AUTO 700 mesi sei km. 3900 privata vende. Telefonare 215-611. A28187

AUTOCARRI Piemonte, Tunisi [illegible], telefono 670-082. Abbiamo autovetture ogni tipo, autocarri Tigrotto, Leoncino, 615 3, 1100 10-3 q.li. Rateazioni.

**AUTOCARRI AUTOVETTURE IN ACQUISTO O PROPRIETA' FINANZIAMO CONVENIENTEMENTE. COMALTO, CORSO RE UMBERTO 8. 1126

AUTOCARROZZERIA Balossa compie lavori accurati, rapida consegna. Balossa 20, telefono 29-109. 200

AUTOMOBILISTI, la Sai finanzia acquisti macchine, conversione possessori pulmini, cinte ridotte, lunga rateazione, pagamento immediato. Prendo usate in cambio. Andrea Doria 13. Telef. 522-213, 513-173. 686

AUTOMOBILISTI Provvisto gli incidenti della strada con una buona assicurazione, a Telefonare 237-630 dopo le 20.

AUTOMOBILISTI Prima di comperare, visitate l'Autosalone dell'usato Vignoni 44, vi convinceremo, troverete una vasta scelta di vetture a prezzi e garanzia, permute, rateazioni. 86

AUTOMOLEGGI Autogiuseppe senza anticipo 500 D, 600 D. 1100 export. Telefonare 527-514. 308

AUTONOLEGGI, Duchessa Jolanda 33, tel. 773-985: 1500, 1400, 1100 B, 600, Multipla, 500. 710

AUTOMILEGGIANSI al « Moderno » nuove 500, 600 d, 1100 B, 1800. Telefonare 276-831.

AUTONOLEGGIO Maserati, senza autista, nuove 600, 1100, 1200. Tel. 30-602.

AUTORIMESSA vende permuta 600, 103, 1400, multipla. Rateazioni o cambi con usato. Telefono 697-554. 206

DAUPHINE Alfa Romeo 51, contratto, facilitazioni pagamento. Commissionaria Cotino, via Fabro 10, corso Giulio Cesare 315, corso Peschiera 188. 77

**FINANZIAMENTI IMMEDIATI SU AUTOVETTURE, AUTOCARRI (ANCHE IPOTECATI). ALTA VALUTAZIONE. FINCOTEX, PIAZZA STATUTO 24 (ANGOLO VIA SAN DONATO). TELEFONI 47-340, 485-902. 129

FINANZIAMO rapidissimo acquirenti, possessori autovetture. Bima, Mercanti 18, telefono 40-878. 22

FINANZIAMO rapidissimo auto, case, terreni. Cattaral Finanziaria, Ilon Misoni 14, telefono 53-380. 157

FRANCORE, corso Taranto 47, Nuovi: 1100 TB forte e 600 cambiocini « Fabio », prodia consegna. Usati: 1100 cambiocini 10 q.li., 2 q.li., 600 berlina e multipla; Giulietta '57-'60, 600 D berlina e Appia furgone come nuovi.

FRENI ammortizzatori, organi sterzo, officina specializzata Arnilia, via Figlie 62, telefono 30-809. 29290

GIULIETTA T.I., Fiat 1500, Giulietta Spider, 102, 600 4 posti, 500 C., Cabriolet Singer, Rambeam, ed altre occasioni. Autofaro, Accademia Albertina 2 telefono 843-802. 1313

IFITAUTO, via Quittino 4 bis, [illegible] rapidissimo finanziamenti su autoveicoli

**ANGIA FLAVIA PROVE DIMOSTRATIVE PRESSO LA CONCESSIONARIA BENEDETTO, PIAZZA ADRIANO 8, TELEFONO 51-119 893

LOTUS presenta la sportivissima Seven derivata junior campione del mondo per prima visione Italia, fantastica [illegible] Elite 200 ultima Mosca spider per l'Italia, via P. Giuria 54, tel. 697-872.

MOTOCARROZZERIA MOLTISSIME 1100, 600, 500, FAMIGLIARI, MULTIPLE, CLARIONETTE, TOPOLINI, 1800, APE, GIULIETTE, FURGONCINI, DA-RANZIA, PERMUTE, RATEAZIONI. VIGONE 48. 708

SPIDER 59-60 80 HP azione occasioni vendesi. Colibò, via Fabro 10, telefono 47-114; corso Giulio Cesare 315, telefono 21-071. 77

UNICO proprietario vende Ardea 1953 quasinuova prova, via Torricelli 4.

UNICO proprietario vende Peugeot 203, bellissima. Via Monti 30. 157

VAUXHALL Super cc. 1600, unico proprietario, bellissima, vende privato occasione. Telefonare 621-981. A28153

VENDESI Nuova 500, occasione. Telefonare 50-209 non ufficio. A28429

VENDO 500 D ottima rivenditata. Telefonare 783-671. A28630

VENDO 600 bellissima, bicolore Sue '57, perfetta, rateazioni, Vercelli 111.

VENDONSI Fiat 600, Giulietta T.I., Flambard Tigre, Peugeot 403 recente, Citroen, via Villarfocchiardo 21, tel. 746-252

VOLKSWAGEN, nuova concessionaria Torino-provincia. Ormai, Salonze 29. Pronte consegne. 131

VOLKSWAGEN vetture, autocarro, furgone, giardinetta pronissima. Concessionaria esclusiva Torino e provincia. Autosalone, corso Cassie 464, tel. 893-656.

VOLKSWAGEN vetture, trasporti, pronta consegna nuovo concessionario. Grassi, Saluzzo 39 131

VOLTURE 500, settemilacinquecento, 600, diecimila. Gillia, via Boncharen 9, telefono 621-974. 207

VOLTURE 500 settemilacento; 600 [illegible] dodicimilacento. Telefonatemi 511-855, Berti, c.s. Carlo Alberto 44. 1006

WOLFURIANO rapidissimo 500 settecentocinquanta; 600 diecimila; 1100 dodicimilacinquecento. Sorio, Carlo Alberto 43, telefono 527-976. 144

600 D nuovi vendo a privato. Telefonare 741-536, ore pasti. A27883

600 D 750 grigio chiaro Am. 3500 settecento verde. Telefonare 483-107, ore pasti. A28453

615 1957 ottime condizioni privato vende. Via Monti 30. 180

640, Senior, 615, 2100 H.K. furgone, ribarchi Vhairi, Transal 4t, 120, Ducasi qt. 140 e 90 vedi Ferrero, corso Traiano 170, telefono 681-470.

1100 E 21.000 originali. Ghiosh Berni 76 cartella, perseriggio. A28586

1100/1955 meccanica perfetta a privato vendo. Telefonare [illegible] ore pasti.

1200 spider trainer, sempre nuovo, a soli lire [illegible] rateizzabili, [illegible]. Telefonare 340-401. A27671

1400 perle chiaro, 7000 chilometri, coppe nuove vendesi. Telefonare 302-861.

2100 familiare 6 posti rudio come nuovo, Appia 2ª 1959, 103/1962, 1956, Aurelia B10, B20, Ardea vende via Sora 35.

CICLI MOTO SPORT L. 130 per parola

ADDIANO occasionissima motociclette, motocarri, scooters. Facilitazioni, cambi, garanzia. Gino, Antonio Cecchi 27, telefono 278-061. 149

AUDINO Agenzia Lambretta, permute, rateazioni alle migliori condizioni, Avigliana, Giulio Cesare 190, tel. 272-367.

CONTANTI compro Vespa, Ape, Lambretta, permuto con auto. Tel. 521-443.

COVOLO consegna 5500 moduli senza anticipo, senza cambiali in banca, ultimissimi modelli Lambretta. Corso Vanchiglia 29, telefono 86-988. 1145

FRANCHINO Lambretta buona occasione conveniente formula pagamento senza cambiali, senza anticipi, informazioni. Piazza Repubblica 24, tel. 280-544

GILERA modelli 1961, ritiro nei giorni prefestivi, cambi, massima rateazione. Gilera, Giulio Cesare 156, tel. 21-005.

LAMBRETTA Rallentiamo, via Vibò 75, telefono 290-699. Cambi, rateazioni vantaggiose. 1093

LAMBRETTA Luxe, pronta consegna, permuta, rateazioni, Piazza Vigliardi Paravia angolo Sacchetti Telef. 778-547.

LAMBRETTA rateazioni tipi, consegna senza anticipo, pagamenti convenienti. Passport. Principe Amedeo 11. Telefono 42-888. 851

LAMBRETTA [illegible] 1961: presentabili, [illegible], rateazioni. Rosco, piazza Vigliardi Paravia 5 angolo via Sacchetti. Telefonare 778-843. 1088

LAMBRETTA vendo rateizzo permuto. Assistenza riparazioni. Passap, da Varazzano 68, tel. 388-804; corso Unione Sovietica 22, telefono 597-000. 1093

LAMBRETTA 125, 150, 175, pronti permute. Domodossola 28. Dutillo, sempre al vostro servizio. 1093

MORINI: postale sulla qualità e prezzo. Ultimi modelli. Consessionaria via Cumerana 2. 79

MOTOGUZZI 175 portata 4 e 6 q.li a benzina. Consegna pronta anche rateale. Cavalieri, via Nizza 35. 1111

MOTOM fuoribordo 12 hp Jonshon vendo. Telefonare 562-835. A28646

M.V. ritiri Upi e vasto assortimento scooter, motoleggere, motocarri usati. Vendita rateale Cavalieri, via Nizza 35.

OCCASIONE privato vende bellissima moto Triumph 350 c.c. Telefono 771-780.

PEGASO ciclomotore dell'economia. Rateazioni. Garavini corso Orbassano [illegible]. A30172

PEUGEOT vende Gilera S.C. 300 in buone condizioni. Telef. 694-082.

PRIVATO vende motocarro Ercolino. Telefono 251-167. A27397

SERIA patente. [illegible] Viel partita IVA 1ª, rateizzazione. Domostrazioni, prova. Concessionario Avia, corso Vercelli 34, telefono 21-343. 182

SENZA targa, senza patente, portata 250 Kg., motore 4 tempi, consumi minimi, motocarro Moloon 48, dimostrazioni e vendita filiale di Torino, piazza Vittorio Veneto 16, tel. 31-365.

SETTE q.li portata nuovo motocarro Ferrarò 6 ruote, motoleggeroni Aja nuovi, occasione. Ercolo, Giulio Cesare 167, telefono 21-135. 182

TORNELLI, Viciano 30, isted. 697-418. Vendite, permute, riparazioni, rateazioni Lambretta. 1093

VENDESI Gilera [illegible] 300 sport, anno 1958. Telefonare 762-139, ore 18-22.

VENDESI Guzzi Falcone turismo come nuova, visibile domenica, Valperga 1. Telef. [illegible] A22803

VESPA, Ape, vendite, cambi, rateazioni. Interpellate [illegible], corso Farnesi 78.

VESPA troverai portata kg. 400-700 Cambi, occasioni. Agenzia Tina, corso [illegible] Marconi 21.

VESPA 4 marce, Ape 4-7 q.li consegne pronte, cambi, rateazioni, occasioni. Covolo, Giulio Cesare 157, tel. 31-135.

VESPA Vespa 125, 1960, 90.000. Telefonare 852-961, ore pasti. A28519

VOLETE comperare, scambiare, vendere Vespa, Ape? Morosi, Unione Sovietica 150, telefono 382-628. 288

VOLTURE: automobili, motocicletta, motoleggera [illegible]. Tela. Talucchi 33, telefono 773-186. 283

ANNUNCI VARI L. 130 per parola

A.A. ELETTRODOMESTICI, cinture, televisori, lavatrici, frigoriferi 20.000, aspirapolvere, facilitazioni, Brioso, lucidatrice Bilucia, Vittorio 88. 16

A.A. ELETTRODOMESTICI, televisione, radio, macchine cucire, Vasto assortimento, prezzi migliori. Facilitazioni pagamento. Lotti, via Nizzoni 41. 6018

A prezzi incredibili mobili ogni tipo, vasto assortimento, rateazioni. Mobilificio San Paolo, Montevecchio 1. 298

A 125.000 piscina americana smontabile autoreggente completa tavole sedie. CAM, via Campana 28 C. 187

ACQUISTANSO pollame, draoni, salami, vitelloni grande esposizione Galdano, corso Vittorio 33. 210

ACQUISTIAMO restauri, oggetti vari equivalendo cambio cibi. Telefonare 636-440, 485-157.

AFFARI amare destino svelato Speranza [illegible] Rosa. Grosoppi, Tel. 297-100.

AFFARONE artigiano vende camera lusso 500 L. 190.000. Telefonare 523-092.

AFFARONE bellissimo salotto velluto lana completo, 135.000. Tel. 483-390.

AFFARONE. Privato vende stufe antiinquinanti bellissima camera pranzo bacco inglese; camera composta letto, [illegible], comodini, cassa Luigi XV, guardaroba lavoro finissimo finissima esecuzione stato ancora [illegible]. Telefonare 13-14 e 20-23 al 779-183.

AL Centro Radio televisori a rateazione, novità assoluta. Telefonare 522-263.

AL Centro Radio, 8, Secondo 62, frigoriferi a gasolinara, novità assoluta. Telefonare 522-263. 21838

AL Centro Radio, San Secondo 62, cambiasi vecchi apparecchi (valutandoli da 10.000 a 15.000 lire) con nuovo radio modulazione di frequenza, per sentire programmi televisivi. Frigoriferi, lavatrici, televisori, cucine elettrodomestici. Sconti speciali, rateazioni. 3814

ALL'ENTE Ape Liquidazioni, Cigna 17, scaffali formidabili, scaffali, vendita mobili, usati, nuovi, ogni altro articoli vari arredamento. 21401

AMBIENTATE Riparella porta parete piegabile oppure Valetta divisorio novità a scomparsa. Agenzia via Campana 16.

APPLICHIAMO mobiletti macchina cucire. Riparazioni. Canavesio, Re Umberto 11. [illegible] 519-577. 21060

ARREDATEVI Casa del Mobile, Rocca angolo Bastioni, camere massime 76.000, tinelli 21.000, grandi armadi 26.000. Facilitazioni. 2774

ARTIGIANO vende camera lusso, guardarobe 3-4 porte soffitto (cristalli). Telefonare 385-088. A28504

ATTENZIONE! Fabbrica mobili, ribassi eccezionali, vendo pezzi staccati, mobili, elettrodomestici. Facilitazioni. Piazza Vittorio 2. 133

ATTENZIONE! Matrimoniali 75.000, stipetti 30.000. Lagnasco 29 (cortile), Principe Amedeo 11 U. 1219

ATTENZIONE! tutti indistintamente per acquisti in gruppo o regali rivolgetevi alla ginnastica, organizza Falzoni, via XX Settembre angolo via Garibaldi. Altissimo assortimento, qualità, prezzi modici. 354

BELLISSIMO nuovo vestito sposa seconda mano. Telefonare 684-016.

BENGASI lucidatrice occasione. Telefonare 481-022, ore pasti. A28411

CHITARRA elettrica vendo, Regis, via Cantiere 10. A28401

COMPRO mobili piccoli per appartamentini, ferro battuto, soprammobili, lampadari, cristallo solisti. Telefonare 731-740. A28876

CUCCIOLI Barboncini nani vendo Zoodia, via Cumerana 17, telef. 45-905.

CUCCIOLO Setter inglese a chiazze. Telefonare 751-984. A27788

CUCINA americana mobile base marmorino ferro smaltato verde. Telefonare 384-339. A27917

CRAPPINO, Po 18, grande assortimento mobili, ogni stile, specialità Maggiolina.

LAMPADARI moderni, articoli elettrici, assortimento, qualità, prezzi. Bertola 31, rimpetto Elettricità Municipale. 2029

L'OROLOGIO con lunazione? Da Curtabbi eccellenza, argenteria, revisi sua riparazione accurata ci fa maneggio un nuovo orologiaio, via Borgaro 72, tel. 293-196.

LUCIDATRICE, spolveratrice aspirapolvere verniciatore vendesi, prezzo modico. Telefonare 306-980. A28652

MACCHINA cucire macchina vendesi. Telefonare 275-372. A27819

MACCHINE cucire con mobile 45.000, superautomatiche, zig-zag, tornati, industriali, rinnovati, riparazioni, Grisolia, San Francesco da Paola 4. 1271

MACCHINE maglieria: 12x100, 250.000; 12 x 80, 230.000; 8 x 100, [illegible].000; 8 x 70, 190.000; 7 x 100, [illegible] 7 x 80, 200.000. Dipendori, rimagliatrici, riparazioni, accessori. Grisolia, San Francesco da Paola 4. 1271

MACLAIEI Provate macchine Weber. Aggiornate variazione Weber. Gabriele, Monte Piatà 16. 74

MOBILI « Cassabella », vasta esposizione, garanzia, lunghe rateazioni, ritiro mobili usati, Via Garibaldi 4, tel. 521-107.

MOBILI, laboratorio di Cantù, luce e annessi. Prezzi di fabbrica, lunghe rateazioni. Visitate la nuova esposizione, via S. Anselmo 1. 2286

MOBILI vera liquidazione saggiorni, [illegible] causa demolizione stabile, lunga rateazioni, Corso Francia 190.

MOBILIFICIO Milanese. Consegna gratuita ovunque. Variatissimi assortimenti salotti, tinelli, cucine, camere, sale. Facilitazioni. Ultra mobili unici valorizzati massimo. Capellina 6, tel. 766-891.

MOBILIFICIO Orgi 20 rate, vendita propaganda, camere da 90.000, tinelli da 20.000. Vasto assortimento. Ritiro mobili usati. Appartamenti Garibaldi 2, cortile.

MOBILIFICIO Piazza Cremona via Cigna 53, telefono 732-675 frazionabile in 12 mensilità. Grandissimo assortimento mobili.

OCCASIONE [illegible] artigiano grande [illegible] camera letto 170.000, sala pranzo 140.000. Telefonare 883-396.

PIANOFORTI affitti, riparazioni, accordature. Chiuppi, piazza Vittorio Veneto 18, telef. 81-842. Rappresentanza esclusiva Steinway. Rectsalda. 908

PIANOFORTI « Cuccolato », via Lagrange 3, telef. 553-314. Arrivi mensili modelli, marche, garanzia, facilitazioni, sconto 40.000. 619

PIANOFORTI moderni forti sconti, smontaggi, noleggi, riparazioni, Mazza, via Ospizio angolo via Galliari, telefono 851-361.

PIANOFORTI Rastagno, corso Vittorio 90, marche primarie, occasioni, noleggi, cambi. 20763

PIATINO pianoforti, via Po 6, vasto assortimento ogni marca, nuovi e occasione. Sconti massimi, comodo rateazioni. Noleggi, cambi, riparazioni. 978

REGALO cucciolo Barboncino nano. Telefonare 751-984. A27788

REGALO cucciolo Barboncino nano. Telefonare 751-984. A27788

RIVENDITA esclusiva macchine scrivere, calcolatrici, titoli macchine, occasionissime. Augusto, Cavour 6. 702

TELEVISORI 23 pollici modernissimo, inalterato, svendesi causa partenza, Telefonare 263-777. 120

TELEVISORI migliori marche seconda programma, 34 rate senza anticipo. Telefonare 83-301. 132

VENDESI Singer 31/15 industriale, Lire [illegible]. Telefonare 871-856, ore pasti.

VENDO camera letto matrimoniale ottimo stato. Telefonare 286-460.

TIKTATE Mostra permanente « Fabbrica Poltrone Regina », cavalcavia corso Francia, frazione Regina Margherita (Torino), telefono 794-975. 1020

UNIONE FABBRICANTI
TAPPEZZERIE IN CARTA
VENDITA DIRETTA anche a piccole partite
VIA LAGRANGE 3 (ang. Via Maria Vittoria)

Concessionario per l'Italia « CO-FA » S.p.A. - Milano - c.p. 1243

MOBILI ARTIGIANI SEDE CORSO VITT. EMANUELE 16
SUCCURSALE CORSO CAIROLI 14
PRODUZIONE PROPRIA
VENDITA DIRETTA AL CONSUMATORE
Eccezionale assortimento di mobili in tutti gli stili, poltrone, salotti